

ภาคผนวก

- ภาคผนวก ก สำเนาหนังสือเห็นชอบจาก สผ. และเงื่อนไขที่โครงการต้องปฏิบัติตามรายงานการวิเคราะห์ผลกระทบสิ่งแวดล้อม
- ภาคผนวก ข เอกสารประกอบมาตรการป้องกันและแก้ไขผลกระทบสิ่งแวดล้อม และมาตรการติดตามตรวจสอบผลกระทบสิ่งแวดล้อม
- ภาคผนวก ข-1 สำเนาจดหมายนำส่งรายงานผลการปฏิบัติตามมาตรการฯ ให้กับหน่วยงานที่เกี่ยวข้อง
- ภาคผนวก ข-2 หนังสือขออนุญาตเปลี่ยนแปลงเครื่องจักรและหนังสืออนุญาตให้เปลี่ยนแปลงเครื่องจักร
- ภาคผนวก ข-3 เอกสารการตรวจสอบเครื่องกรองฝุ่น
- ภาคผนวก ข-4 เอกสารการตรวจสอบและบำรุงรักษาเครื่องจักรเพื่อป้องกันเสียงดัง
- ภาคผนวก ข-5 Noise Contour Mapping
- ภาคผนวก ข-6 โครงการอนุรักษ์การได้ยิน
- ภาคผนวก ข-7 ตารางการทำงานของพนักงาน ปี 2567
- ภาคผนวก ข-8 หนังสือแจ้งผลการพิจารณาการขออนุญาตให้นำสิ่งปฏิกูลหรือวัสดุที่ไม่ใช้แล้วออกนอกบริเวณโรงงาน
- ภาคผนวก ข-9 ใบกำกับกำกับการขนส่ง
- ภาคผนวก ข-10 บันทึกการตรวจสอบระบบบำบัดน้ำเสีย ระบบบำบัด Grease และรางระบายน้ำฝน
- ภาคผนวก ข-11 เอกสารควบคุมน้ำหนักรถบรรทุก
- ภาคผนวก ข-12 บันทึกชนิด/ปริมาณกากของเสียที่เกิดขึ้นภายในโครงการ
- ภาคผนวก ข-13 รายงานสิ่งปฏิกูลหรือวัสดุที่ไม่ใช้แล้ว (สำหรับผู้ก่อกำเนิด)
- ภาคผนวก ข-14 รายชื่อพนักงานในท้องถิ่น
- ภาคผนวก ข-15 เอกสารการแต่งตั้งคณะกรรมการติดตามมาตรการตรวจสอบเฝ้าระวังผลกระทบสิ่งแวดล้อม
- ภาคผนวก ข-16 การจัดกิจกรรมมวลชนสัมพันธ์ ระหว่างเดือนมกราคม-มิถุนายน พ.ศ. 2567
- ภาคผนวก ข-17 วิธีปฏิบัติงาน เรื่อง การติดต่อสื่อสารด้านข้อร้องเรียนความปลอดภัย อาชีวอนามัยและสิ่งแวดล้อม
- ภาคผนวก ข-18 สำเนาจดหมายนำส่งรายงานสรุปผลการตรวจวัดคุณภาพสิ่งแวดล้อมแก่หน่วยงานท้องถิ่น
- ภาคผนวก ข-19 เอกสารการจัดตั้งคณะกรรมการความปลอดภัย อาชีวอนามัย และสภาพแวดล้อมในการทำงาน
- ภาคผนวก ข-20 นโยบายด้านความปลอดภัย
- ภาคผนวก ข-21 กฎเหล็กความปลอดภัย
- ภาคผนวก ข-22 บันทึกการฝึกอบรมพนักงานด้านความปลอดภัย
- ภาคผนวก ข-23 เอกสารการตรวจสอบบำรุงรักษาเครื่องจักร
- ภาคผนวก ข-24 ข้อเสนอแนะด้านความปลอดภัยและสุขอนามัย
- ภาคผนวก ข-25 ผลการตรวจสุขภาพพนักงานก่อนเข้าทำงาน
- ภาคผนวก ข-26 เอกสารประชาสัมพันธ์การตรวจสุขภาพ

ภาคผนวก (ต่อ)

- ภาคผนวก ข-27 Work Instruction การตรวจสอบสภาพพนักงาน INSTRUCTION FOR HEALTH EXAMINATION
- ภาคผนวก ข-28 บันทึกสถิติการเกิดอุบัติเหตุ
- ภาคผนวก ข-29 เอกสารขึ้นทะเบียนเจ้าหน้าที่ความปลอดภัยในการทำงาน
- ภาคผนวก ข-30 แผนฉุกเฉิน ป้องกันและระงับเหตุ กรณีสารเคมี หก ล้น รั่วไหล
- ภาคผนวก ข-31 รายงานการฝึกซ้อมปฏิบัติการระงับเหตุฉุกเฉินในพื้นที่โครงการ ประจำปี 2566
- ภาคผนวก ข-32 เอกสารตรวจสอบและบำรุงรักษาอุปกรณ์ที่เกี่ยวข้องกับระบบก๊าซธรรมชาติ
- ภาคผนวก ข-33 ใบอนุญาตประกอบกิจการสถานที่ใช้ก๊าซธรรมชาติ
- ภาคผนวก ข-34 เอกสารเกี่ยวกับผู้ปฏิบัติงานสถานที่ใช้ก๊าซธรรมชาติ
- ภาคผนวก ข-35 เอกสารตรวจสอบและบำรุงรักษาอุปกรณ์ที่เกี่ยวข้องกับระบบก๊าซไฮโดรเจน
- ภาคผนวก ข-36 เอกสารขึ้นทะเบียนเป็นคณงานควบคุมก๊าซ
- ภาคผนวก ข-37 แผนฉุกเฉินป้องกันและระงับอัคคีภัย
- ภาคผนวก ข-38 Work Instruction ระเบียบปฏิบัติงาน กรณี เกิดเหตุฉุกเฉิน
- ภาคผนวก ข-39 แผนการตรวจสอบอุปกรณ์ป้องกันอัคคีภัย
- ภาคผนวก ข-40 สัญญาว่าจ้างผู้รับเหมาในการดูแลพื้นที่สีเขียว
- ภาคผนวก ค ผลการติดตามตรวจสอบผลกระทบสิ่งแวดล้อม
- ภาคผนวก ค-1 คุณภาพอากาศจากแหล่งกำเนิด
- ภาคผนวก ค-2 คุณภาพอากาศในบรรยากาศ
- ภาคผนวก ค-3 ระดับเสียงโดยทั่วไป
- ภาคผนวก ค-4 คุณภาพน้ำทิ้ง
- ภาคผนวก ค-5 คุณภาพดิน
- ภาคผนวก ค-6 ระดับความร้อนในสถานที่ทำงาน
- ภาคผนวก ค-7 คุณภาพอากาศในสถานประกอบการ
- ภาคผนวก ค-8 ระดับเสียงในสถานที่ทำงาน
- ภาคผนวก ง ใบรับรองการสอบเทียบเครื่องมือ
- ภาคผนวก จ สำเนาหนังสือใบอนุญาตขึ้นทะเบียนห้องปฏิบัติการวิเคราะห์เอกชน

ภาคผนวก ก

สำเนาหนังสือเห็นชอบจาก สผ. และเงื่อนไขที่โครงการต้องปฏิบัติตาม
รายงานการวิเคราะห์ผลกระทบสิ่งแวดล้อม



ที่ ทส ๑๐๐๙.๓/ ๕๐๙

สำนักงานนโยบายและแผน
ทรัพยากรธรรมชาติและสิ่งแวดล้อม
ถนนพระรามที่ ๖ แขวงสามเสนใน
เขตพญาไท กรุงเทพฯ ๑๐๕๐๐

๑๘ มกราคม ๒๕๕๙

เรื่อง ผลการพิจารณารายงานการวิเคราะห์ผลกระทบสิ่งแวดล้อมโครงการโรงงานผลิตลวดเหล็กตีเกลียวสำหรับเสริมยางรถยนต์ (ส่วนขยายครั้งที่ ๒) ของบริษัท สยามมิชลิน จำกัด

เรียน กรรมการผู้จัดการบริษัท สยามมิชลิน จำกัด

อ้างถึง หนังสือสำนักงานนโยบายและแผนทรัพยากรธรรมชาติและสิ่งแวดล้อม ที่ ทส ๑๐๐๙.๓/๑๒๗๘๔ ลงวันที่ ๒๒ ตุลาคม ๒๕๕๘

- สิ่งที่ส่งมาด้วย ๑. สำเนาหนังสือบริษัท กรีนเนอร์ คอนซัลแทนท์ จำกัด ที่ GNC ๗๐๔/๒๐๑๕-๑๒ ลงวันที่ ๒๙ ธันวาคม ๒๕๕๘
๒. มาตรการป้องกันและแก้ไขผลกระทบสิ่งแวดล้อม และมาตรการติดตามตรวจสอบผลกระทบสิ่งแวดล้อมรายงานการวิเคราะห์ผลกระทบสิ่งแวดล้อมโครงการโรงงานผลิตลวดเหล็กตีเกลียวสำหรับเสริมยางรถยนต์ (ส่วนขยายครั้งที่ ๒) ของบริษัท สยามมิชลิน จำกัด ตั้งอยู่ภายในเขตประกอบการอุตสาหกรรมเหมราชระยอง ตำบลหนองละลอก อำเภอบ้านค่าย จังหวัดระยอง ที่บริษัท สยามมิชลิน จำกัด ต้องยึดถือปฏิบัติอย่างเคร่งครัด
๓. แนวทางการเสนอรายงานผลการปฏิบัติตามมาตรการป้องกันและแก้ไขผลกระทบสิ่งแวดล้อม และมาตรการติดตามตรวจสอบผลกระทบสิ่งแวดล้อม สำหรับโครงการด้านอุตสาหกรรม โครงการนิคมอุตสาหกรรม หรือโครงการที่มีลักษณะเดียวกับนิคมอุตสาหกรรม และโครงการด้านพลังงาน

ตามหนังสือที่อ้างถึง สำนักงานนโยบายและแผนทรัพยากรธรรมชาติและสิ่งแวดล้อม ได้แจ้งผลการพิจารณารายงานการวิเคราะห์ผลกระทบสิ่งแวดล้อมโครงการโรงงานผลิตลวดเหล็กตีเกลียวสำหรับเสริมยางรถยนต์ (ส่วนขยายครั้งที่ ๒) ของบริษัท สยามมิชลิน จำกัด ตั้งอยู่ภายในเขตประกอบการอุตสาหกรรมเหมราชระยอง ตำบลหนองละลอก อำเภอบ้านค่าย จังหวัดระยอง ซึ่งคณะกรรมการผู้ชำนาญการพิจารณารายงานการวิเคราะห์ผลกระทบสิ่งแวดล้อมด้านอุตสาหกรรมและระบบสาธารณูปโภคที่สนับสนุนได้พิจารณารายงานดังกล่าว ในการประชุมครั้งที่ ๓๔/๒๕๕๘ เมื่อวันที่ ๓๐ กันยายน ๒๕๕๘ และมีมติไม่ให้ความเห็นชอบรายงานฯ โดยให้บริษัทฯ ปรับปรุงแก้ไข และเพิ่มเติมรายละเอียดในรายงานฯ ในประเด็นต่างๆ ต่อมาบริษัท กรีนเนอร์ คอนซัลแทนท์ จำกัด ได้เสนอรายงานชี้แจงเพิ่มเติมครั้งที่ ๑ ให้สำนักงานนโยบายฯ ดำเนินการตามขั้นตอนการพิจารณารายงานฯ รายละเอียดดังสิ่งที่ส่งมาด้วย ๑ นั้น

สำนักงาน...

สำนักงานนโยบายและแผนทรัพยากรธรรมชาติและสิ่งแวดล้อม ได้พิจารณาข้อมูลดังกล่าวเบื้องต้น และนำเสนอต่อคณะกรรมการผู้ชำนาญการพิจารณารายงานการวิเคราะห์ผลกระทบสิ่งแวดล้อมด้านอุตสาหกรรมและระบบสาธารณูปโภคที่สนับสนุน ในการประชุมครั้งที่ ๑/๒๕๕๘ เมื่อวันที่ ๖ มกราคม ๒๕๕๘ คณะกรรมการผู้ชำนาญการฯ พิจารณาแล้ว มีมติให้ความเห็นชอบรายงานการวิเคราะห์ผลกระทบสิ่งแวดล้อมโรงงานผลิตขวดพลาสติกเกลียวสำหรับเสริมยางรถยนต์ (ส่วนขยายครั้งที่ ๒) ของบริษัท สยามมิชลิน จำกัด ตั้งอยู่ภายในเขตประกอบการอุตสาหกรรมเหมราชะยอง ตำบลหนองละลอก อำเภอบ้านค่าย จังหวัดระยอง ปฏิบัติตามมาตรการป้องกันและแก้ไขผลกระทบสิ่งแวดล้อม และมาตรการติดตามตรวจสอบผลกระทบสิ่งแวดล้อมที่เสนอไว้ในรายงานฯ อย่างเคร่งครัด รายละเอียดดังสิ่งที่ส่งมาด้วย ๒ ทั้งนี้ หากท่านได้รับอนุญาตจากหน่วยงานอนุญาตแล้ว สำนักงานนโยบายฯ ขอความร่วมมือท่านส่งสำเนาใบอนุญาตพร้อมเงื่อนไขให้สำนักงานนโยบายฯ ทราบด้วย และเมื่อมีการเริ่มดำเนินโครงการแล้ว จะต้องเสนอรายงานผลการปฏิบัติตามมาตรการป้องกันและแก้ไขผลกระทบสิ่งแวดล้อม และมาตรการติดตามตรวจสอบผลกระทบสิ่งแวดล้อม รายละเอียดดังสิ่งที่ส่งมาด้วย ๓ รวมทั้งโครงการจะต้องปฏิบัติตามกฎหมายอื่นที่เกี่ยวข้องด้วย และประสานกับผู้จัดทำรายงานฯ ให้ดำเนินการรวบรวมรายละเอียดข้อมูลทั้งหมดตามลำดับการพิจารณาของคณะกรรมการผู้ชำนาญการฯ จำนวน ๑ เล่ม พร้อมแผ่นบันทึกข้อมูล (CD-ROM) ในรูปของ Digital File (PDF) Adobe Acrobat จำนวน ๒ แผ่น พร้อมทั้งให้จัดทำรายงานฉบับสมบูรณ์ที่ปรับปรุงตามข้อคิดเห็นของคณะกรรมการผู้ชำนาญการฯ จำนวน ๓ เล่ม พร้อมแผ่นบันทึกข้อมูล (CD-ROM) ในรูปของ Digital File (PDF) Adobe Acrobat จำนวน ๘ แผ่น เสนอต่อสำนักงานนโยบายฯ ภายใน ๑ เดือน เพื่อใช้เป็นเอกสารอ้างอิง และส่งให้หน่วยงานที่เกี่ยวข้องต่อไป ทั้งนี้ สำนักงานนโยบายฯ ได้สำเนาหนังสือแจ้งบริษัท กรีนเนอร์ คอนซัลแทนท์ จำกัด เพื่อดำเนินการในส่วนที่เกี่ยวข้องต่อไปด้วยแล้ว

จึงเรียนมาเพื่อโปรดพิจารณาดำเนินการต่อไป

ขอแสดงความนับถือ

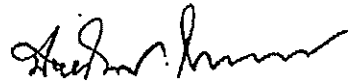

(นางปิ่นนัท โทกนคณาภรณ์)

รองเลขาธิการฯ ปฏิบัติราชการแทน

เลขาธิการสำนักงานนโยบายและแผนทรัพยากรธรรมชาติและสิ่งแวดล้อม

สำเนาถูกต้อง

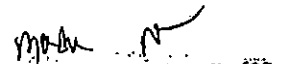

(นางกฤษณา สงวนทรัพย์ศิริ)
เจ้าพนักงานธุรการชำนาญงาน

สำนักวิเคราะห์ผลกระทบสิ่งแวดล้อม

โทร. ๐ ๒๒๖๕ ๖๕๐๐ ต่อ ๖๘๐๐

โทรสาร ๐ ๒๒๖๕ ๖๖๑๖

มาตรการป้องกันและแก้ไขผลกระทบสิ่งแวดล้อม
และมาตรการติดตามตรวจสอบผลกระทบสิ่งแวดล้อม
รายงานการวิเคราะห์ผลกระทบสิ่งแวดล้อม
โครงการโรงงานผลิตขวดพลาสติกเกลียวสำหรับเสริมยางรถยนต์ (ส่วนขยายครั้งที่ 2)
ตั้งอยู่ภายในเขตประกอบการอุตสาหกรรมเหมราชระยอง
ตำบลหนองละลอก อำเภอบ้านค่าย จังหวัดระยอง
ที่บริษัท สยามมิชลิน จำกัด ต้องยึดถือปฏิบัติอย่างเคร่งครัด

ซึ่งส่งมาด้วย

หมายเลข 2559 หน้า 1/57

ตารางที่ 1

มาตรการป้องกันและแก้ไขผลกระทบสิ่งแวดล้อม ช่วงก่อสร้าง
โครงการโรงงานผลิตขวดพลาสติกเกลียวสำหรับเสริมยางรถยนต์ (ส่วนขยายครั้งที่ 2) ของบริษัท สยามมิชลิน จำกัด

ผลกระทบสิ่งแวดล้อม	มาตรการป้องกันและแก้ไขผลกระทบสิ่งแวดล้อม	สถานที่ดำเนินการ	ระยะเวลาดำเนินการ	ผู้รับผิดชอบ ^{1/}
1. คุณภาพอากาศ	<ul style="list-style-type: none"> - รถบรรทุกวัสดุก่อสร้างต้องมีสิ่งปกปิดและ/หรือสิ่งผูกมัดในส่วนบรรทุก เพื่อป้องกันการตกหล่นของวัสดุที่บรรทุกอยู่ - บำรุงรักษาเครื่องยนต์ต่างๆ เพื่อลดควันเสียที่ปล่อยออกมาจากรถ - ห้ามเผาทำลายเศษวัสดุหรือขยะมูลฝอยในพื้นที่ก่อสร้าง - จัดพรมน้ำในพื้นที่ก่อสร้างที่มีการฟุ้งกระจายของฝุ่นละออง เช่น ถนน พื้นที่ที่มีกิจกรรมการปรับถม เป็นต้น เพื่อลดการฟุ้งกระจายของฝุ่นจากกิจกรรมการก่อสร้างอย่างน้อย 2 ครั้ง/วัน (เช้า-บ่าย) - ป้องกันเศษดินและทรายที่อาจติดไปกับล้อรถบรรทุกที่ออกจากพื้นที่ก่อสร้าง 	<ul style="list-style-type: none"> - เส้นทางขนส่งและภายในพื้นที่ก่อสร้าง - เส้นทางขนส่งและภายในพื้นที่ก่อสร้าง - ภายในพื้นที่โครงการ - ภายในพื้นที่โครงการ - รถที่ใช้ในกิจกรรมก่อสร้าง 	<ul style="list-style-type: none"> - ตลอดระยะเวลาก่อสร้าง - ตลอดระยะเวลาก่อสร้าง - ตลอดระยะเวลาก่อสร้าง - ตลอดระยะเวลาก่อสร้าง - ตลอดระยะเวลาก่อสร้าง 	<ul style="list-style-type: none"> - บริษัท สยามมิชลิน จำกัด - บริษัท สยามมิชลิน จำกัด - บริษัท สยามมิชลิน จำกัด - บริษัท สยามมิชลิน จำกัด - บริษัท สยามมิชลิน จำกัด
2. เสียง	<ul style="list-style-type: none"> - จัดกิจกรรมการก่อสร้างที่ก่อให้เกิดเสียงดังในช่วงเวลา 19.00-07.00 น. - ดูแลรักษาเครื่องมือ เครื่องจักร อุปกรณ์การก่อสร้าง ให้อยู่ในสภาพดีตลอดเวลา เพื่อลดระดับเสียงจากอุปกรณ์ดังกล่าว - จัดหาอุปกรณ์ป้องกันเสียง เช่น ที่อุดหู (ear plugs) ที่ครอบหู (ear muffs) เป็นต้น ให้กับคนงานก่อสร้างที่ทำงานในบริเวณที่มีเสียงดังเกินกว่า 85 เดซิเบลเอ - โครงการกำหนดให้บริษัทรับเหมาดำเนินการสำรวจบริเวณเขตพื้นที่ก่อสร้างก่อนการดำเนินการก่อสร้าง 	<ul style="list-style-type: none"> - ภายในพื้นที่โครงการ - ภายในพื้นที่โครงการ - ภายในพื้นที่โครงการ - ภายในพื้นที่โครงการ 	<ul style="list-style-type: none"> - ตลอดระยะเวลาก่อสร้าง - ตลอดระยะเวลาก่อสร้าง - ตลอดระยะเวลาก่อสร้าง - ตลอดระยะเวลาก่อสร้าง 	<ul style="list-style-type: none"> - บริษัท สยามมิชลิน จำกัด - บริษัท สยามมิชลิน จำกัด - บริษัท สยามมิชลิน จำกัด - บริษัท สยามมิชลิน จำกัด

หมายเลข 2559 หน้า 2/57

มาตรการป้องกันและแก้ไขผลกระทบสิ่งแวดล้อม ช่วงก่อสร้าง โครงการโรงงานผลิตขวดพลาสติกใต้อาคารสำหรับเสริมยางรถยนต์ (ส่วนขยายครั้งที่ 2) ของบริษัท สยามมิชลิน จำกัด (ต่อ)

ผลกระทบสิ่งแวดล้อม	มาตรการป้องกันและแก้ไขผลกระทบสิ่งแวดล้อม	สถานที่ดำเนินการ	ระยะเวลาดำเนินการ	ผู้รับผิดชอบ ^{1/}
3. คุณภาพน้ำ	<ul style="list-style-type: none"> - ห้ามมิให้มีการระบายของเสียลงสู่รางระบายน้ำของโครงการและของเขตประกอบการฯ - จัดให้มีระบบระบายน้ำชั่วคราวในแนวเดียวกับที่จะจัดสร้างรางระบายน้ำถาวรเพื่อป้องกันน้ำฝนที่ชะล้างดินไหลลงสู่พื้นที่ข้างเคียง ก่อนระบายลงสู่บ่อดักตะกอน ซึ่งก่อสร้างอยู่บริเวณด้านทิศเหนือและด้านทิศใต้ของโครงการ ตรงที่จุดก่อนจะปล่อยน้ำออกสู่รางระบายของเขตประกอบการฯ * บ่อด้านทิศเหนือขนาด กว้าง 2.2 ยาว 6 เมตร ลึก 1.2 เมตร ปริมาตรสำหรับน้ำ 13.2 ลูกบาศก์เมตร * บ่อด้านทิศใต้ขนาด กว้าง 1.5 ยาว 3 เมตร ลึก 1.2 เมตร ปริมาตรสำหรับน้ำ 4.5 ลูกบาศก์เมตร - จัดให้มีบ่อดักตะกอนตามแนวรางระบาย ขนาด 1x1.8x0.5 เมตร ทุกระยะ 15 เมตร - ให้มีการตรวจสอบประสิทธิภาพของรางระบายน้ำชั่วคราวเป็นประจำ หากพบว่าชำรุดเสียหายให้ซ่อมแซมให้อยู่ในสภาพใช้งานได้โดยเร็ว - น้ำเสียที่เกิดจากคานงานก่อสร้าง โครงการกำหนดให้บริษัทรับเหมาจัดเตรียมห้องน้ำ-ห้องส้วมแบบเคลื่อนที่ที่มีถังเก็บกักสิ่งปฏิกูลสำหรับคนงานอย่างเพียงพอ (กฎกระทรวง ว่าด้วยการจัดสวัสดิการในสถานประกอบกิจการ พ.ศ. 2548 และกฎกระทรวง ฉบับที่ 63 (พ.ศ. 2551) ออกตามความในพระราชบัญญัติควบคุมอาคาร พ.ศ. 2522) ก่อนรวบรวมให้นายงานที่ได้รับอนุญาตจากราชการรับไปกำจัดต่อไป 	<ul style="list-style-type: none"> - ภายในพื้นที่โครงการ - ภายในพื้นที่โครงการ - ภายในพื้นที่โครงการ - ภายในพื้นที่โครงการ - ภายในพื้นที่โครงการ 	<ul style="list-style-type: none"> - ตลอดระยะเวลาก่อสร้าง - ตลอดระยะเวลาก่อสร้าง - แล้วเสร็จในช่วงเดือนแรกของการก่อสร้าง - ตลอดระยะเวลาก่อสร้าง - ตลอดระยะเวลาก่อสร้าง 	<ul style="list-style-type: none"> - บริษัท สยามมิชลิน จำกัด - บริษัท สยามมิชลิน จำกัด - บริษัท สยามมิชลิน จำกัด - บริษัท สยามมิชลิน จำกัด - บริษัท สยามมิชลิน จำกัด

มกราคม 2559 หน้า 3/57

มาตรการป้องกันและแก้ไขผลกระทบสิ่งแวดล้อม ช่วงก่อสร้าง โครงการโรงงานผลิตขวดพลาสติกใต้อาคารสำหรับเสริมยางรถยนต์ (ส่วนขยายครั้งที่ 2) ของบริษัท สยามมิชลิน จำกัด (ต่อ)

ผลกระทบสิ่งแวดล้อม	มาตรการป้องกันและแก้ไขผลกระทบสิ่งแวดล้อม	สถานที่ดำเนินการ	ระยะเวลาดำเนินการ	ผู้รับผิดชอบ ^{1/}
	<ul style="list-style-type: none"> - น้ำเสียจากกิจกรรมการก่อสร้าง เช่น น้ำทิ้งหลังจากการล้างทำความสะอาด สะอาด น้ำผสมปูน เป็นต้น โครงการกำหนดให้บริษัทรับเหมาจัดเตรียมระบบการจัดการน้ำเสีย แบ่งเป็น 2 ส่วน คือ ในส่วนของน้ำผสมปูน กำหนดให้ผู้รับเหมารวบรวมไปตกตะกอนในถังขนาด 200 ลิตร ก่อนรวบรวมตะกอนที่อยู่ด้านล่างนำไปตากแห้งเพื่อรอส่งกำจัดโดยหน่วยงานที่ได้รับอนุญาตนำไปกำจัด สำหรับน้ำใสจากการตกตะกอนน้ำปูนและน้ำล้างทำความสะอาดจะถูกรวบรวมและทยอยนำไปบำบัดที่ระบบบำบัดน้ำเสียของโครงการต่อไป 	<ul style="list-style-type: none"> - ภายในพื้นที่โครงการ 	<ul style="list-style-type: none"> - ตลอดระยะเวลาก่อสร้าง 	<ul style="list-style-type: none"> - บริษัท สยามมิชลิน จำกัด
4. การคมนาคมขนส่ง	<ul style="list-style-type: none"> - กำหนดให้บริษัทรับเหมาจัดให้มีเจ้าหน้าที่เพื่ออำนวยความสะดวกและดูแลการเข้า-ออกของรถบรรทุกต่างๆ ที่วิ่งเข้าสู่พื้นที่ก่อสร้าง - จำกัดความเร็วของยานพาหนะให้ไม่เกิน 60 กิโลเมตร/ชั่วโมง ภายในเขตประกอบการฯ - ควบคุมน้ำหนักบรรทุกทุกให้เป็นไปตามมาตรฐานหรือกฎหมายเพื่อป้องกันความเสียหายของพื้นผิวจราจร - กำหนดให้พนักงานขับรถบรรทุกปฏิบัติตามกฎจราจรอย่างเคร่งครัด 	<ul style="list-style-type: none"> - ภายในพื้นที่โครงการ - ถนน ภายใน เขตประกอบการฯ - เส้นทางขนส่ง และภายในพื้นที่โครงการ - เส้นทางขนส่ง และภายในพื้นที่โครงการ 	<ul style="list-style-type: none"> - ตลอดระยะเวลาก่อสร้าง - ตลอดระยะเวลาก่อสร้าง - ตลอดระยะเวลาก่อสร้าง - ตลอดระยะเวลาก่อสร้าง 	<ul style="list-style-type: none"> - บริษัท สยามมิชลิน จำกัด - บริษัท สยามมิชลิน จำกัด - บริษัท สยามมิชลิน จำกัด - บริษัท สยามมิชลิน จำกัด
5. การจัดการของเสีย	<ul style="list-style-type: none"> - ต้องจัดให้มีภาชนะรองรับที่มีฝาปิดมิดชิดตั้งกระจายอยู่ในพื้นที่ก่อสร้างอย่างเพียงพอ - แยกขยะที่เกิดจากการก่อสร้างและขยะจากกิจกรรมต่างๆ ของคนงานออกจากกัน - จัดให้มีคนงานที่รับผิดชอบในการเก็บรวบรวมกากของเสีย/ขยะมูลฝอยให้เป็นระเบียบ 	<ul style="list-style-type: none"> - ภายในพื้นที่โครงการ - ภายในพื้นที่โครงการ - ภายในพื้นที่โครงการ 	<ul style="list-style-type: none"> - ตลอดระยะเวลาก่อสร้าง - ตลอดระยะเวลาก่อสร้าง - ตลอดระยะเวลาก่อสร้าง 	<ul style="list-style-type: none"> - บริษัท สยามมิชลิน จำกัด - บริษัท สยามมิชลิน จำกัด - บริษัท สยามมิชลิน จำกัด

มกราคม 2559 หน้า 4/57

มาตรการป้องกันและแก้ไขผลกระทบสิ่งแวดล้อม ช่วงก่อสร้าง โครงการโรงงานผลิตขวดพลาสติกถักถักยวสำหรับเสริมยางรถยนต์ (ส่วนขยายครั้งที่ 2) ของบริษัท สยามมิชลิน จำกัด (ต่อ)

ผลกระทบสิ่งแวดล้อม	มาตรการป้องกันและแก้ไขผลกระทบสิ่งแวดล้อม	สถานที่ดำเนินการ	ระยะเวลาดำเนินการ	ผู้รับผิดชอบ ^{1/}
	- ขยะจากการก่อสร้างให้จัดกองเก็บรวมกันอย่างเป็นระเบียบ เพื่อขายหรือนำกลับไปใช้ประโยชน์	- ภายในพื้นที่โครงการ	- ตลอดระยะเวลาก่อสร้าง	- บริษัท สยามมิชลิน จำกัด
6. สังคม-เศรษฐกิจ	- บริษัทรับเหมาต้องดำเนินการตามนโยบายทางด้านสิ่งแวดล้อมของโครงการอย่างเคร่งครัด เพื่อรักษาประโยชน์ของชุมชนโดยรอบ - ตรวจตราดูแลมิให้คนงานของบริษัทก่อสร้างมีพฤติกรรมผิดกฎหมาย เช่น ลักทรัพย์ ยาเสพติด การพนัน เป็นต้น โดยมีการวางกฎ ระเบียบ และการลงโทษ - สนับสนุนให้บริษัทรับเหมาพิจารณารับคนในท้องถิ่นที่มีความรู้ความสามารถตรงกับความต้องการของบริษัทฯ เข้าทำงานซึ่งเป็นการกระจายรายได้สู่ชุมชน สร้างความเจริญ ทั้งด้านสังคม-เศรษฐกิจ - จัดตั้งทีมเจ้าหน้าที่ของโครงการลงพื้นที่เพื่อประชาสัมพันธ์ ติดตาม เฝ้าระวังและรับร้องเรียน ความเดือดร้อนรำคาญที่เกิดขึ้นจากการดำเนินโครงการ - จัดเตรียมช่องทางการติดต่อสื่อสารของประชาชนมายังโครงการ ในกรณีเกิดเหตุฉุกเฉินที่อาจเกิดขึ้นจากโครงการ และมีการประชาสัมพันธ์ช่องทางการติดต่อสื่อสารดังกล่าวแก่ชุมชนอย่างทั่วถึง	- ภายในพื้นที่โครงการ - ภายในพื้นที่โครงการ - ภายในพื้นที่โครงการ - ภายในพื้นที่โครงการ - ขุนชนรอบโครงการ	- ตลอดระยะเวลาก่อสร้าง - ตลอดระยะเวลาก่อสร้าง - ก่อนดำเนินการก่อสร้าง - ตลอดระยะเวลาก่อสร้าง - ตลอดระยะเวลาก่อสร้าง	- บริษัท สยามมิชลิน จำกัด - บริษัท สยามมิชลิน จำกัด - บริษัท สยามมิชลิน จำกัด - บริษัท สยามมิชลิน จำกัด - บริษัท สยามมิชลิน จำกัด
7. อาชีวอนามัยและความปลอดภัย (1) ความปลอดภัยทั่วไป	- การพิจารณาคัดเลือกบริษัทรับเหมา โครงการต้องพิจารณารายละเอียดด้านการจัดการความปลอดภัยในสัญญาว่าจ้าง ให้ครอบคลุมถึงการคุ้มครองความปลอดภัยและสุขภาพอนามัยของคนงานที่ปฏิบัติงานภายในโครงการ	- ภายในพื้นที่โครงการ	- ก่อนดำเนินการก่อสร้าง	- บริษัท สยามมิชลิน จำกัด

มกราคม 2559 หน้า 5/57

มาตรการป้องกันและแก้ไขผลกระทบสิ่งแวดล้อม ช่วงก่อสร้าง โครงการโรงงานผลิตขวดพลาสติกถักถักยวสำหรับเสริมยางรถยนต์ (ส่วนขยายครั้งที่ 2) ของบริษัท สยามมิชลิน จำกัด (ต่อ)

ผลกระทบสิ่งแวดล้อม	มาตรการป้องกันและแก้ไขผลกระทบสิ่งแวดล้อม	สถานที่ดำเนินการ	ระยะเวลาดำเนินการ	ผู้รับผิดชอบ ^{1/}
	- บริษัทรับเหมาต้องปฏิบัติตามให้เป็นไปตามกฎหมายที่เกี่ยวกับความปลอดภัย อาชีวอนามัยและสิ่งแวดล้อมในการทำงาน ได้แก่ กฎกระทรวงกำหนดมาตรฐานในการบริหารและการจัดการด้านความปลอดภัย อาชีวอนามัย และสภาพแวดล้อมในการทำงานเกี่ยวกับงานก่อสร้าง พ.ศ. 2551 และกฎหมายอื่นๆ ที่เกี่ยวข้อง - กำหนดขอบเขตพื้นที่ก่อสร้างที่ชัดเจน พร้อมมีป้ายแสดงขอบเขต ป้ายเตือนอันตรายและข้อห้ามต่างๆ พร้อมกำกับดูแลให้มีการปฏิบัติตามอย่างเคร่งครัดตลอดช่วงการก่อสร้าง - ระบุในสัญญาจ้างให้บริษัทรับเหมากำหนดรายละเอียด อุปกรณ์ ขั้นตอนต่างๆ ที่บริษัทรับเหมาต้องดำเนินการและปฏิบัติเพื่อให้เกิดความปลอดภัยในการดำเนินงานก่อสร้างให้ชัดเจน โดยอย่างน้อยที่สุดต้องครอบคลุมกฎหมายแรงงาน - กำหนดให้มีการอบรมด้านความปลอดภัยสำหรับคนงานของบริษัทรับเหมา เพื่อให้เกิดความเข้าใจในการปฏิบัติงานให้เกิดความปลอดภัย โดยโครงการจะเป็นผู้กำหนดหัวข้อและรายละเอียดของการฝึกอบรม - กำหนดให้บริษัทรับเหมาจัดหาระบบจับยึดค้ำยันที่เพียงพอและมีความเหมาะสม อีกทั้งมีการตรวจสอบอย่างสม่ำเสมอเพื่อให้พร้อมใช้งานเสมอ - กำหนดให้บริษัทรับเหมาต้องมีเจ้าหน้าที่ความปลอดภัยในการทำงาน (safety officer) เป็นผู้รับผิดชอบในการตรวจสอบความปลอดภัยต่างๆ ในบริเวณก่อสร้าง รวมทั้งตรวจสอบดูแลการปฏิบัติตามกฎระเบียบ ข้อบังคับด้านความปลอดภัย (safety inspection)	- ภายในพื้นที่โครงการ - ภายในพื้นที่โครงการ - ภายในพื้นที่โครงการ - ภายในพื้นที่โครงการ - ภายในพื้นที่โครงการ	- ตลอดระยะเวลาก่อสร้าง - ตลอดระยะเวลาก่อสร้าง - ก่อนเริ่มดำเนินการก่อสร้าง - ตลอดระยะเวลาก่อสร้าง - ตลอดระยะเวลาก่อสร้าง	- บริษัท สยามมิชลิน จำกัด - บริษัท สยามมิชลิน จำกัด - บริษัท สยามมิชลิน จำกัด - บริษัท สยามมิชลิน จำกัด - บริษัท สยามมิชลิน จำกัด

มกราคม 2559 หน้า 6/57

มาตรการป้องกันและแก้ไขผลกระทบสิ่งแวดล้อม ช่วงก่อสร้าง โครงการโรงงานผลิตขวดพลาสติกชีวภาพสำหรับเสริมยางรถยนต์ (ส่วนขยายครั้งที่ 2) ของบริษัท สยามมิชลิน จำกัด (ต่อ)

ผลกระทบสิ่งแวดล้อม	มาตรการป้องกันและแก้ไขผลกระทบสิ่งแวดล้อม	สถานที่ดำเนินการ	ระยะเวลาดำเนินการ	ผู้รับผิดชอบ
(2) ญัตติข้อบังคับเกี่ยวกับการทำงานว่าด้วยเขตก่อสร้าง	- บริษัทฯรับเหมาต้องจัดเตรียมการกั้นเขตก่อสร้างและปิดกั้นพื้นที่ก่อสร้างให้เรียบร้อยก่อนเริ่มการดำเนินงานตามระเบียบปฏิบัติงานของหน่วยงานที่เกี่ยวข้อง	- ภายในพื้นที่โครงการ	- ตลอดระยะเวลาก่อสร้าง	- บริษัท สยามมิชลิน จำกัด
	- จัดให้มีผู้ปฏิบัติงานสวมรองเท้าบู๊ต หมวกนิรภัย และอุปกรณ์คุ้มครองความปลอดภัยส่วนบุคคลให้เหมาะสม เพียงพอตามลักษณะงาน	- ภายในพื้นที่โครงการ	- ตลอดระยะเวลาก่อสร้าง	- บริษัท สยามมิชลิน จำกัด
	- บริษัทฯผู้รับเหมาต้องขออนุญาตทำงานก่อนเริ่มการดำเนินงานตามระเบียบปฏิบัติงานของหน่วยงานที่เกี่ยวข้อง	- ภายในพื้นที่โครงการ	- ตลอดระยะเวลาก่อสร้าง	- บริษัท สยามมิชลิน จำกัด
	- ปฏิบัติตามวิธีการทำงาน กฎ ระเบียบ ที่ระบุในใบอนุญาตทำงาน และ/หรือแผนการป้องกันอุบัติเหตุ (Prevention plan) อย่างเคร่งครัด	- ภายในพื้นที่โครงการ	- ตลอดระยะเวลาก่อสร้าง	- บริษัท สยามมิชลิน จำกัด
	- เมื่อพบเห็นสภาพการทำงานที่ไม่ปลอดภัย หรือพบว่าเครื่องมือเครื่องใช้ชำรุดไม่อยู่ในสภาพที่ปลอดภัย ให้รายงานให้ผู้บังคับบัญชาทราบทันที	- ภายในพื้นที่โครงการ	- ตลอดระยะเวลาก่อสร้าง	- บริษัท สยามมิชลิน จำกัด
	- เมื่อเกิดภาวะฉุกเฉิน การปฏิบัติเพื่อควบคุมเหตุ ให้เป็นไปตามแผนฉุกเฉินของโครงการโดยผู้ควบคุมงานของบริษัทฯ จะต้องนำพนักงานในความรับผิดชอบอพยพมาที่จุดรวมพลตามที่กำหนดไว้ในพื้นที่ของโครงการ และทำการตรวจเช็คจำนวนพนักงาน แล้วแจ้งให้เจ้าหน้าที่ความปลอดภัยหรือผู้ควบคุมงานโครงการทราบ	- ภายในพื้นที่โครงการ	- ตลอดระยะเวลาก่อสร้าง	- บริษัท สยามมิชลิน จำกัด
(3) ญัตติข้อบังคับเกี่ยวกับการทำงานว่าด้วยเขตก่อสร้าง	- กำหนดบริเวณเขตก่อสร้าง โดยทำรั้วหรือคอกกั้นสูงไม่น้อยกว่า 2 เมตร ที่มั่นคงแข็งแรงไว้ตลอดแนวเขตก่อสร้าง และจัดทำป้ายปิดประกาศแสดง "เขตก่อสร้าง" ในบริเวณที่ดำเนินการก่อสร้างให้เห็นชัดเจน	- ภายในพื้นที่โครงการ	- ตลอดระยะเวลาก่อสร้าง	- บริษัท สยามมิชลิน จำกัด
	- กรณีเขตปฏิบัติงานที่มีความเสี่ยงสูง เช่น เขตที่มีเศษวัสดุตกจากที่สูง พื้นที่ช่องเปิด พื้นที่สูงที่ไม่มียางกัน เป็นต้น ต้องมีการจัดการทำเขตแสดงพื้นที่อันตรายด้วยแถบกันสะท้อนแสง หรืออุปกรณ์กันเขตเตือนอันตราย พร้อมทั้งจัดให้มีป้ายเตือนอันตรายในบริเวณดังกล่าว	- ภายในพื้นที่โครงการ	- ตลอดระยะเวลาก่อสร้าง	- บริษัท สยามมิชลิน จำกัด

มกราคม 2559 หน้า 7/57

มาตรการป้องกันและแก้ไขผลกระทบสิ่งแวดล้อม ช่วงก่อสร้าง โครงการโรงงานผลิตขวดพลาสติกชีวภาพสำหรับเสริมยางรถยนต์ (ส่วนขยายครั้งที่ 2) ของบริษัท สยามมิชลิน จำกัด (ต่อ)

ผลกระทบสิ่งแวดล้อม	มาตรการป้องกันและแก้ไขผลกระทบสิ่งแวดล้อม	สถานที่ดำเนินการ	ระยะเวลาดำเนินการ	ผู้รับผิดชอบ
(3) ญัตติข้อบังคับเกี่ยวกับการใช้งานเครื่องจักรอุปกรณ์ เครื่องมือ	- บริษัทฯผู้รับเหมาต้องปฏิบัติตามกฎกระทรวงแรงงาน เรื่องการกำหนดมาตรฐานในการบริหารและการจัดการด้านความปลอดภัยและสภาพแวดล้อมในการทำงานเกี่ยวกับเครื่องจักร ปั้นจั่น และหม้อน้ำ พ.ศ. 2552	- ภายในพื้นที่โครงการ	- ตลอดระยะเวลาก่อสร้าง	- บริษัท สยามมิชลิน จำกัด
(4) ญัตติข้อบังคับเกี่ยวกับการสร้างนั่งร้านและการทำงานบนที่สูง	- ก่อนนำเครื่องมือกลออกไปใช้ ต้องตรวจสอบให้แน่ใจว่าเครื่องมือกลนั้นอยู่ในสภาพให้ใช้ได้ดีและปลอดภัย	- ภายในพื้นที่โครงการ	- ตลอดระยะเวลาก่อสร้าง	- บริษัท สยามมิชลิน จำกัด
	- บริษัทฯผู้รับเหมาต้องควบคุมคนงานที่ต้องปฏิบัติงานในที่สูงต่างระดับเกินกว่า 1.22 เมตร ต้องมีการสวมใส่ Safety Harness ตลอดเวลาที่ปฏิบัติงาน	- ภายในพื้นที่โครงการ	- ตลอดระยะเวลาก่อสร้าง	- บริษัท สยามมิชลิน จำกัด
	- กรณีที่มีจุดที่อาจจะมีความเสี่ยงสูง ต้องกั้นขอบเขตห้ามเข้าแสดงอันตราย ห้ามไม่ให้มีการเดินผ่านในจุดดังกล่าวหรืออาจใช้ตาข่ายติดตั้งป้องกันวัสดุตกสู่พื้น	- ภายในพื้นที่โครงการ	- ตลอดระยะเวลาก่อสร้าง	- บริษัท สยามมิชลิน จำกัด
	- กรณีที่มีการปฏิบัติงานที่สูงซึ่งไม่สามารถคล้อง Safety Harness ขณะปฏิบัติงานได้ ต้องจัดให้มีราวสลิง หรือราวเชือกนิลตามยาวเพื่อให้สามารถคล้อง Safety Harness และลากเคสไลน์ได้	- ภายในพื้นที่โครงการ	- ตลอดระยะเวลาก่อสร้าง	- บริษัท สยามมิชลิน จำกัด
	- กรณีปฏิบัติงานบนหลังคากระเบื้องซึ่งไม่สามารถคล้อง Safety Harness ได้ ต้องจัดทำราวสลิงหรือราวเชือกที่มั่นคงแข็งแรง เพื่อยึดกับ Safety Harness (เชือก สลึงช่วยชีวิต) และไม้แผ่นไม้ที่มีความหนาและความยาวเพียงพอเพื่อบู้นทางเดินบนกระเบื้องหลังคา ตลอดเวลาในการปฏิบัติงาน	- ภายในพื้นที่โครงการ	- ตลอดระยะเวลาก่อสร้าง	- บริษัท สยามมิชลิน จำกัด
(5) ญัตติข้อบังคับเกี่ยวกับการทำงานว่าด้วยเขตก่อสร้าง	- การตั้งนั่งร้านบริษัทผู้รับเหมาต้องจัดให้มีการตรวจสอบรับรองความปลอดภัยของนั่งร้านร่วมกับผู้ควบคุมงานของโครงการ	- ภายในพื้นที่โครงการ	- ตลอดระยะเวลาก่อสร้าง	- บริษัท สยามมิชลิน จำกัด

มกราคม 2559 หน้า 8/57

มาตรการป้องกันและแก้ไขผลกระทบสิ่งแวดล้อม ช่วงก่อสร้าง โครงการโรงงานผลิตขวดเหล็กตีเกลียวสำหรับเสริมยางรถยนต์ (ส่วนขยายครั้งที่ 2) ของบริษัท สยามมิชลิน จำกัด (ต่อ)

ผลกระทบสิ่งแวดล้อม	มาตรการป้องกันและแก้ไขผลกระทบสิ่งแวดล้อม	สถานที่ดำเนินการ	ระยะเวลาดำเนินการ	ผู้รับผิดชอบ
(5) กฎข้อบังคับเกี่ยวกับการตอกเสาเข็มและการขุดเจาะ	<ul style="list-style-type: none"> - ปฏิบัติตามรายละเอียดคุณลักษณะของเครื่องตอกเสาเข็มและคู่มือการใช้งานที่ผู้ผลิตเครื่องตอกเสาเข็มกำหนดไว้ - จัดให้มีคู่มือการใช้เครื่องตอกเสาเข็มและวิธีการใช้ที่สัณยฐานในการควบคุมการตอกเสาเข็ม ให้ถูกจ้างได้ศึกษาและใช้เป็นต้นแบบในการปฏิบัติงานที่เกี่ยวข้อง - จัดให้มีป้ายพิกัดน้ำหนักยก และคำแนะนำการใช้เครื่องตอกเสาเข็มไว้ที่จุดหรือตำแหน่งที่ผู้ควบคุมเครื่องตอกเสาเข็มเห็นได้ชัดเจน - เครื่องจักรและอุปกรณ์อื่นที่ใช้กับเครื่องตอกเสาเข็ม ให้มีวิธีผู้รับเหมาจัดให้เป็นไปตามกฎกระทรวง เรื่อง การกำหนดมาตรฐานในการบริหารและการจัดการด้านความปลอดภัยอาชีวอนามัยและสภาพแวดล้อมในการทำงานเกี่ยวกับเครื่องจักร ปั้นจั่น และหม้อน้ำ พ.ศ. 2552 - จัดให้มีการป้องกันมิให้วันไอเสียของเครื่องตอกเสาเข็มฟุ้งกระจายเป็นอันตรายต่อลูกจ้าง หรือเป็นควันทะยานที่จับตัวบนเครื่องตอกเสาเข็มหรือลูกจ้างอื่นมองไม่เห็นการทำงานของเครื่องตอกเสาเข็ม และจัดให้มีระบบระบายอากาศเสียออกจากบริเวณนั้น - จัดให้มีผู้ควบคุมงาน ทำหน้าที่ตรวจความปลอดภัยในการทำงานเกี่ยวกับการตอกเสาเข็มก่อนการทำงาน และขณะทำงานทุกขั้นตอน เพื่อให้เกิดความปลอดภัยภายใต้การควบคุมของวิศวกร - ห้ามใช้เครื่องจักรขุด ในแนวที่มีสายไฟและมีท่อ น้ำดันเพลิง โดยก่อนเริ่มทำงานต้องได้รับการอนุมัติและการตรวจสอบระบบไฟฟ้าใต้ดินและระบบท่อ น้ำดันเพลิงจากโครงการ - ต้องมี Certificate of Excavation ทุกครั้งที่ทำงานขุด โดยมีลายมือชื่อของผู้อนุมัติตามหน้าที่รับผิดชอบ 	<ul style="list-style-type: none"> - ภายในพื้นที่โครงการ - ภายในพื้นที่โครงการ - ภายในพื้นที่โครงการ - ภายในพื้นที่โครงการ - ภายในพื้นที่โครงการ - ภายในพื้นที่โครงการ - ภายในพื้นที่โครงการ 	<ul style="list-style-type: none"> - ตลอดระยะเวลาก่อสร้าง - ตลอดระยะเวลาก่อสร้าง - ตลอดระยะเวลาก่อสร้าง - ตลอดระยะเวลาก่อสร้าง - ตลอดระยะเวลาก่อสร้าง - ตลอดระยะเวลาก่อสร้าง - ตลอดระยะเวลาก่อสร้าง 	<ul style="list-style-type: none"> - บริษัท สยามมิชลิน จำกัด - บริษัท สยามมิชลิน จำกัด - บริษัท สยามมิชลิน จำกัด - บริษัท สยามมิชลิน จำกัด - บริษัท สยามมิชลิน จำกัด - บริษัท สยามมิชลิน จำกัด - บริษัท สยามมิชลิน จำกัด

มกราคม 2559 หน้า 9/57

มาตรการป้องกันและแก้ไขผลกระทบสิ่งแวดล้อม ช่วงก่อสร้าง โครงการโรงงานผลิตขวดเหล็กตีเกลียวสำหรับเสริมยางรถยนต์ (ส่วนขยายครั้งที่ 2) ของบริษัท สยามมิชลิน จำกัด (ต่อ)

ผลกระทบสิ่งแวดล้อม	มาตรการป้องกันและแก้ไขผลกระทบสิ่งแวดล้อม	สถานที่ดำเนินการ	ระยะเวลาดำเนินการ	ผู้รับผิดชอบ
	<ul style="list-style-type: none"> - จัดหาพนักงานเฝ้าระวังอัคคีภัย (Fire Watch Man) เพื่อทำหน้าที่เฝ้าระวังงาน Hot Work ในแต่ละงาน โดยพนักงานเฝ้าระวังที่ได้รับมอบหมายจะต้องได้รับการอบรมและมีความรู้ในเรื่องการดับเพลิง - จัดเตรียมถังดับเพลิงชนิด A, B, C ขนาดบรรจุไม่ต่ำกว่า 15 ปอนด์ ความสามารถในการดับเพลิง (Fire Rating) ไม่ต่ำกว่า 3A10B อย่างน้อย 2 ถังต่องาน Hot Work 1 จุดและถังดับเพลิงที่นำมาใช้งานจะต้องผ่านการตรวจสอบสภาพจากหน่วยงานดับเพลิงก่อนการใช้งานทุกครั้ง - จัดเตรียมผ้ากันไฟชนิด Non-Asbestos พร้อมถาดรอง เพื่อใช้ในการรองรับสะเก็ดไฟจากการเชื่อม - ถังก๊าซที่นำมาใช้ในงานเชื่อมหรือตัด ต้องเป็นไปตามมาตรฐานผลิตภัณฑ์อุตสาหกรรม (มอก.) และระบุวันตรวจสอบถังที่ยังไม่หมดอายุภายใน 5 ปี - งานตัดด้วยเลเซอร์ไฟและงานเชื่อมโลหะต้องมีใบอนุญาตใช้ไฟ (Hot Work Permit) 	<ul style="list-style-type: none"> - ภายในพื้นที่โครงการ - ภายในพื้นที่โครงการ - ภายในพื้นที่โครงการ - ภายในพื้นที่โครงการ - ภายในพื้นที่โครงการ 	<ul style="list-style-type: none"> - ตลอดระยะเวลาก่อสร้าง - ตลอดระยะเวลาก่อสร้าง - ตลอดระยะเวลาก่อสร้าง - ตลอดระยะเวลาก่อสร้าง - ตลอดระยะเวลาก่อสร้าง 	<ul style="list-style-type: none"> - บริษัท สยามมิชลิน จำกัด - บริษัท สยามมิชลิน จำกัด - บริษัท สยามมิชลิน จำกัด - บริษัท สยามมิชลิน จำกัด - บริษัท สยามมิชลิน จำกัด
8. สาธารณสุข และ สุขภาพ	<ul style="list-style-type: none"> - ปฏิบัติตามมาตรการป้องกันและแก้ไขผลกระทบสิ่งแวดล้อมด้านคุณภาพอากาศ และระดับเสียง การคมนาคมขนส่ง และอาชีวอนามัยและความปลอดภัยอย่างเคร่งครัด - จัดให้มีระบบสุขาภิบาลขั้นพื้นฐานแก่คนงานก่อสร้างอย่างเพียงพอ - ให้ความรู้และคำแนะนำแก่คนงานก่อสร้างในการป้องกันโรค โดยขอความร่วมมือจากหน่วยงานให้บริการสาธารณสุขในพื้นที่ เช่น โรงพยาบาลส่งเสริมสุขภาพประจำตำบลบ้านคลองน้ำเย็น โรงพยาบาลส่งเสริมสุขภาพประจำตำบลบ้านสบปรน โรงพยาบาลส่งเสริมสุขภาพประจำตำบลบ้านละหารไร่ โรงพยาบาลส่งเสริมสุขภาพประจำตำบลนิคมพัฒนา เป็นต้น 	<ul style="list-style-type: none"> - ภายในพื้นที่โครงการ - ภายในพื้นที่โครงการ - ภายในพื้นที่โครงการ 	<ul style="list-style-type: none"> - ตลอดระยะเวลาก่อสร้าง - ตลอดระยะเวลาก่อสร้าง - ตลอดระยะเวลาก่อสร้าง 	<ul style="list-style-type: none"> - บริษัท สยามมิชลิน จำกัด - บริษัท สยามมิชลิน จำกัด - บริษัท สยามมิชลิน จำกัด

มกราคม 2559 หน้า 10/57

มาตรการป้องกันและแก้ไขผลกระทบสิ่งแวดล้อม ช่วงก่อสร้าง โครงการโรงงานผลิตขวดพลาสติกที่เกี่ยวสำหรับเสริมยางรถยนต์ (ส่วนขยายครั้งที่ 2) ของบริษัท สยามมิชลิน จำกัด (ต่อ)

ผลกระทบสิ่งแวดล้อม	มาตรการป้องกันและแก้ไขผลกระทบสิ่งแวดล้อม	สถานที่ดำเนินการ	ระยะเวลาดำเนินการ	ผู้รับผิดชอบ
	- ผู้รับเหมาก่อสร้างจะต้องจัดให้มีหน่วยปฐมพยาบาลเบื้องต้นในพื้นที่โครงการ และประสานงานกับหน่วยงานให้บริการสาธารณสุขในพื้นที่ใบกรณีที่ต้องส่งต่อผู้ป่วย	- ภายในพื้นที่โครงการ	- ตลอดระยะเวลาก่อสร้าง	- บริษัท สยามมิชลิน จำกัด

หมายเหตุ : ^{1/} บริษัทรับเหมาเป็นผู้ดำเนินการ และบริษัท สยามมิชลิน จำกัด เป็นผู้กำกับดูแลให้บริษัทรับเหมาปฏิบัติตามมาตรการที่กำหนด

ที่มา : บริษัท สยามมิชลิน จำกัด, 2559



มกราคม 2559 หน้า 11/57

ตารางที่ 2

มาตรการป้องกันและแก้ไขผลกระทบสิ่งแวดล้อม ช่วงดำเนินการ
โครงการโรงงานผลิตขวดพลาสติกที่เกี่ยวสำหรับเสริมยางรถยนต์ (ส่วนขยายครั้งที่ 2) ของบริษัท สยามมิชลิน จำกัด

ผลกระทบสิ่งแวดล้อม	มาตรการป้องกันและแก้ไขผลกระทบสิ่งแวดล้อม	สถานที่ดำเนินการ	ระยะเวลาดำเนินการ	ผู้รับผิดชอบ
1. เรื่องทั่วไป การปฏิบัติตาม มาตรการฯ	<p>- ปฏิบัติตามมาตรการป้องกันและแก้ไขผลกระทบสิ่งแวดล้อมและมาตรการติดตามตรวจสอบผลกระทบสิ่งแวดล้อมที่เสนอในรายงานการวิเคราะห์ผลกระทบสิ่งแวดล้อมโครงการโรงงานผลิตขวดพลาสติกที่เกี่ยวสำหรับเสริมยางรถยนต์ (ส่วนขยายครั้งที่ 2) ของบริษัท สยามมิชลิน จำกัด ตั้งอยู่ในเขตประกอบการอุตสาหกรรมเหมราชระยอง อำเภอบ้านค่าย จังหวัดระยอง ซึ่งจัดทำโดย บริษัท กรีนเนอร์ คอนซัลแทนท์ จำกัด</p> <p>- เมื่อผลการติดตามตรวจสอบได้แสดงถึงปัญหาสิ่งแวดล้อม บริษัท สยามมิชลิน จำกัด ต้องดำเนินการปรับปรุงแก้ไขปัญหาเหล่านั้นโดยเร็ว และต้องปฏิบัติตามมาตรการป้องกันและแก้ไขผลกระทบสิ่งแวดล้อมและมาตรการติดตามตรวจสอบผลกระทบสิ่งแวดล้อมโดยเคร่งครัด เพื่อประโยชน์ในการพิจารณาความเหมาะสมของการกำหนดระยะเวลาในการติดตามตรวจสอบต่อไป</p> <p>- หากเกิดเหตุการณ์ใดๆ ก็ตามที่มีโอกาสให้เกิดผลกระทบต่อคุณภาพสิ่งแวดล้อม บริษัท สยามมิชลิน จำกัด ต้องแจ้งให้สำนักงานทรัพยากรธรรมชาติและสิ่งแวดล้อมจังหวัดระยอง สำนักงานอุตสาหกรรมจังหวัดระยอง กรมโรงงานอุตสาหกรรม และสำนักงานนโยบายและแผนทรัพยากรธรรมชาติและสิ่งแวดล้อม (สผ.) ทราบโดยเร็วเพื่อสำนักงานจะได้ให้ความร่วมมือในการแก้ไขปัญหาดังกล่าว</p>	<p>- ภายในพื้นที่โครงการ</p> <p>- ภายในพื้นที่โครงการ</p> <p>- ภายในพื้นที่โครงการ</p>	<p>- ตลอดระยะเวลาดำเนินการ</p> <p>- ตลอดระยะเวลาดำเนินการ</p> <p>- ตลอดระยะเวลาดำเนินการ</p>	<p>- บริษัท สยามมิชลิน จำกัด</p> <p>- บริษัท สยามมิชลิน จำกัด</p> <p>- บริษัท สยามมิชลิน จำกัด</p>



มกราคม 2559 หน้า 12/57

มาตรการป้องกันและแก้ไขผลกระทบสิ่งแวดล้อม ช่วงดำเนินการ โครงการโรงงานผลิตขวดพลาสติกเกลียวสำหรับเสริมยางรถยนต์ (ส่วนขยายครั้งที่ 2) ของบริษัท สยามมิชลิน จำกัด (ต่อ)

ผลกระทบสิ่งแวดล้อม	มาตรการป้องกันและแก้ไขผลกระทบสิ่งแวดล้อม	สถานที่ดำเนินการ	ระยะเวลาดำเนินการ	ผู้รับผิดชอบ
	<p>- บริษัท สยามมิชลิน จำกัด ต้องว่าจ้างหน่วยงานกลาง (Third Party) เพื่อดำเนินการตรวจสอบการปฏิบัติตามมาตรการป้องกันและแก้ไขผลกระทบสิ่งแวดล้อม และมาตรการติดตามตรวจสอบผลกระทบสิ่งแวดล้อมของโครงการ และเสนอรายงานผลการปฏิบัติตามมาตรการป้องกันและแก้ไขผลกระทบสิ่งแวดล้อมและมาตรการติดตามตรวจสอบผลกระทบสิ่งแวดล้อมโดยสรุปให้ทรัพยากรธรรมชาติและสิ่งแวดล้อม จังหวัดระยอง สำนักงานอุตสาหกรรมจังหวัดระยอง กรมโรงงานอุตสาหกรรม และสำนักงานนโยบายและแผนทรัพยากรธรรมชาติและสิ่งแวดล้อม (สผ.) ทราบทุก 6 เดือน</p> <p>- ในกรณีที่ บริษัท สยามมิชลิน จำกัด มีความจำเป็นต้องเปลี่ยนแปลงรายละเอียดโครงการหรือมาตรการป้องกันและแก้ไขผลกระทบสิ่งแวดล้อม หรือมาตรการติดตามตรวจสอบผลกระทบสิ่งแวดล้อม ตามที่ได้เสนอไว้ในรายงานการวิเคราะห์ผลกระทบสิ่งแวดล้อม โครงการโรงงานผลิตขวดพลาสติกเกลียวสำหรับเสริมยางรถยนต์ (ส่วนขยายครั้งที่ 2) ที่ได้รับความเห็นชอบไว้แล้ว ให้บริษัท สยามมิชลิน จำกัด แจ้งให้หน่วยงานที่มีอำนาจหน้าที่ในการพิจารณาอนุมัติหรืออนุญาตดำเนินการ ดังนี้</p> <p>1) หากหน่วยงานผู้อนุมัติหรืออนุญาต เห็นว่าการเปลี่ยนแปลงดังกล่าวเกิดผลดีต่อสิ่งแวดล้อมมากกว่า หรือเทียบเท่ามาตรการที่กำหนดไว้ในรายงานการวิเคราะห์ผลกระทบสิ่งแวดล้อมที่ได้รับความเห็นชอบไว้แล้ว ให้หน่วยงานผู้อนุมัติหรืออนุญาตรับจดแจ้งให้เป็นไปตามหลักเกณฑ์ และเงื่อนไขที่กำหนดไว้ในกฎหมายนั้นๆ ต่อไป พร้อม</p>	<p>- ภายในพื้นที่โครงการ</p> <p>- ภายในพื้นที่โครงการ</p>	<p>- ตลอดระยะเวลาดำเนินการ</p> <p>- ตลอดระยะเวลาดำเนินการ</p>	<p>- บริษัท สยามมิชลิน จำกัด</p> <p>- บริษัท สยามมิชลิน จำกัด</p>

มกราคม 2559 หน้า 13/57

มาตรการป้องกันและแก้ไขผลกระทบสิ่งแวดล้อม ช่วงดำเนินการ โครงการโรงงานผลิตขวดพลาสติกเกลียวสำหรับเสริมยางรถยนต์ (ส่วนขยายครั้งที่ 2) ของบริษัท สยามมิชลิน จำกัด (ต่อ)

ผลกระทบสิ่งแวดล้อม	มาตรการป้องกันและแก้ไขผลกระทบสิ่งแวดล้อม	สถานที่ดำเนินการ	ระยะเวลาดำเนินการ	ผู้รับผิดชอบ
	<p>กับให้จัดทำสำเนาการเปลี่ยนแปลงดังกล่าวข้างต้นที่รับจดแจ้งไว้ แจ้งให้สำนักงานนโยบายและแผนทรัพยากรธรรมชาติและสิ่งแวดล้อม เพื่อทราบ</p> <p>2) หากหน่วยงานผู้อนุมัติหรืออนุญาต เห็นว่า การเปลี่ยนแปลงดังกล่าวอาจกระทบต่อสาระสำคัญในรายงานการวิเคราะห์ผลกระทบสิ่งแวดล้อมที่ได้รับความเห็นชอบไว้แล้ว ให้หน่วยงานผู้อนุมัติหรืออนุญาต จัดส่งรายงานการเปลี่ยนแปลงดังกล่าว ให้สำนักงานนโยบายและแผนทรัพยากรธรรมชาติและสิ่งแวดล้อม เพื่อเสนอให้คณะกรรมการผู้ชำนาญการพิจารณารายงานการวิเคราะห์ผลกระทบสิ่งแวดล้อม (คชก.) ชุดที่เกี่ยวข้องให้ความเห็นชอบประกอบก่อนดำเนินการเปลี่ยนแปลง และเมื่อโครงการได้รับอนุมัติหรืออนุญาตให้มีการเปลี่ยนแปลง ให้หน่วยงานผู้อนุมัติหรืออนุญาตแจ้งผลการเปลี่ยนแปลงดังกล่าวให้สำนักงานนโยบายและแผนทรัพยากรธรรมชาติและสิ่งแวดล้อมเพื่อทราบ</p>			
2. คุณภาพอากาศ	<p>- กำหนดให้มีระบบดักฝุ่นแบบถุงกรอง (Bag Filter) เพื่อบดฝุ่นจากขั้นตอนการดึงสวดแบบแห้ง ภายในระบบดักฝุ่นจะบรรจุถุงกรองประเภท Polyester โดยจะทำการรวบรวมฝุ่นละอองผ่าน Hood ที่ติดตั้งอยู่เหนือแหล่งกำเนิดฝุ่น ฝุ่นที่แขวนลอยอยู่ในอากาศจะถูกดักจับไว้ที่ผิวของถุงกรอง ในขณะที่อากาศไหลผ่านถุงกรองออกผ่านปล่องระบายอากาศดังนี้</p> <p>* St3 ขนาดเส้นผ่านศูนย์กลาง 0.95 เมตร สูง 20 เมตร</p> <p>* St8 ขนาดเส้นผ่านศูนย์กลาง 0.50 เมตร สูง 20 เมตร</p> <p>* St9 ขนาดเส้นผ่านศูนย์กลาง 0.50 เมตร สูง 20 เมตร</p>	<p>- บริเวณพื้นที่การผลิตในขั้นตอนการดึงสวดแบบแห้ง</p>	<p>- ตลอดระยะเวลาดำเนินการ</p>	<p>- บริษัท สยามมิชลิน จำกัด</p>

มกราคม 2559 หน้า 14/57

มาตรการป้องกันและแก้ไขผลกระทบสิ่งแวดล้อม ช่วงดำเนินการ โครงการโรงงานผลิตลวดเหล็กดีบุกสำหรับเสริมยางรถยนต์ (ส่วนขยายครั้งที่ 2) ของบริษัท สยามมิชลิน จำกัด (ต่อ)

ผลกระทบสิ่งแวดล้อม	มาตรการป้องกันและแก้ไขผลกระทบสิ่งแวดล้อม	สถานที่ดำเนินการ	ระยะเวลาดำเนินการ	ผู้รับผิดชอบ
	<p>ปล่อง St5 ขนาดเส้นผ่านศูนย์กลาง 0.35 เมตร สูง 20 เมตร TSP ไม่เกิน 10 mg/Nm³ หรือ 0.0036 g/s NO_x ไม่เกิน 90 ppm หรือ 0.0610 g/s</p> <p>ปล่อง St6 ขนาดเส้นผ่านศูนย์กลาง 0.35 เมตร สูง 20 เมตร TSP ไม่เกิน 10 mg/Nm³ หรือ 0.0036 g/s NO_x ไม่เกิน 90 ppm หรือ 0.0610 g/s</p> <p>ปล่อง St7 ขนาดเส้นผ่านศูนย์กลาง 0.35 เมตร สูง 20 เมตร TSP ไม่เกิน 10 mg/Nm³ หรือ 0.0036 g/s NO_x ไม่เกิน 90 ppm หรือ 0.0610 g/s</p> <p>• Polypropylene Filter</p> <p>ปล่อง St4 ขนาดเส้นผ่านศูนย์กลาง 0.80 เมตร สูง 9 เมตร H₃PO₄ ไม่เกิน 5 mg/Nm³ หรือ 0.0250 g/s H₂SO₄ ไม่เกิน 20 ppm หรือ 0.1000 g/s</p> <p>ปล่อง St16 ขนาดเส้นผ่านศูนย์กลาง 0.50 เมตร สูง 9 เมตร H₃PO₄ ไม่เกิน 2 mg/Nm³ หรือ 0.0033 g/s H₂SO₄ ไม่เกิน 5 ppm หรือ 0.0334 g/s</p> <p>ปล่อง St17 ขนาดเส้นผ่านศูนย์กลาง 0.50 เมตร สูง 9 เมตร H₃PO₄ ไม่เกิน 2 mg/Nm³ หรือ 0.0033 g/s H₂SO₄ ไม่เกิน 5 ppm หรือ 0.0334 g/s</p> <p>ปล่อง St18 ขนาดเส้นผ่านศูนย์กลาง 0.50 เมตร สูง 9 เมตร H₃PO₄ ไม่เกิน 2 mg/Nm³ หรือ 0.0033 g/s H₂SO₄ ไม่เกิน 5 ppm หรือ 0.0334 g/s</p>			

มกราคม 2559 หน้า 17/57

มาตรการป้องกันและแก้ไขผลกระทบสิ่งแวดล้อม ช่วงดำเนินการ โครงการโรงงานผลิตลวดเหล็กดีบุกสำหรับเสริมยางรถยนต์ (ส่วนขยายครั้งที่ 2) ของบริษัท สยามมิชลิน จำกัด (ต่อ)

ผลกระทบสิ่งแวดล้อม	มาตรการป้องกันและแก้ไขผลกระทบสิ่งแวดล้อม	สถานที่ดำเนินการ	ระยะเวลาดำเนินการ	ผู้รับผิดชอบ
	<p>ปล่อง St19 ขนาดเส้นผ่านศูนย์กลาง 0.50 เมตร สูง 9 เมตร H₃PO₄ ไม่เกิน 2 mg/Nm³ หรือ 0.0039 g/s H₂SO₄ ไม่เกิน 5 ppm หรือ 0.0389 g/s</p> <p>- กรณีที่พบว่าค่าความเข้มข้นของมลพิษที่ระบายจากปล่องของโครงการมีค่าเกินกว่าที่กำหนดไว้ในมาตรการป้องกันและแก้ไขผลกระทบสิ่งแวดล้อม โครงการจะหยุดกิจกรรมที่เป็นแหล่งกำเนิดมลพิษทางอากาศที่เกี่ยวข้องทันที และต้องทำการแก้ไขให้เรียบร้อยก่อนกลับมาดำเนินการผลิตต่อไป</p>	- กระบวนการผลิตของโครงการ	- ตลอดระยะเวลาดำเนินการ	- บริษัท สยามมิชลิน จำกัด
3. ระดับเสียง	<p>- เครื่องจักรและอุปกรณ์ที่อาจก่อให้เกิดเสียงดัง ต้องติดตั้งภายในอาคารเพื่อป้องกันเสียงดังรบกวนชุมชนใกล้เคียง</p> <p>- กำหนดเขตที่มีเสียงดังรอบพื้นที่/เครื่องจักรที่มีเสียงดังเกิน 85 เดซิเบล และให้เตรียมอุปกรณ์ป้องกันเสียงส่วนบุคคล หากพนักงานเข้าไปทำงานในบริเวณดังกล่าวต้องสวมใส่เครื่องป้องกันเสียง เช่น ปลั๊กอุดหู ที่ครอบหู เป็นต้น ให้กับพนักงานที่ทำงานในพื้นที่ที่มีเสียงดังอย่างเพียงพอ</p> <p>- ตรวจสอบบำรุงรักษาเครื่องจักรตามระยะเวลาที่ระบุในข้อกำหนดของอุปกรณ์ต่างๆ เพื่อป้องกันเสียงดังที่เกิดจากเครื่องจักร</p> <p>- จัดทำ noise contour map หลังจากโครงการเปิดดำเนินการภายใน 6 เดือน โดยนำผลการศึกษามาใช้ในการจัดการสิ่งแวดล้อมด้านเสียงในโครงการและทบทวนการทำ noise contour map ทุกๆ 3 ปี</p> <p>- ปลุกไม้ยืนต้นรอบพื้นที่โครงการ เพื่อใช้เป็นแนวป้องกันเสียงดังรบกวนชุมชนใกล้เคียง</p>	<p>- อาคารส่วนการผลิต</p> <p>- อาคารส่วนการผลิต</p> <p>- อาคารส่วนการผลิต</p> <p>- อาคารส่วนการผลิต</p> <p>- พื้นที่โครงการ</p>	<p>- ตลอดระยะเวลาดำเนินการ</p> <p>- ตลอดระยะเวลาดำเนินการ</p> <p>- ตลอดระยะเวลาดำเนินการ</p> <p>- ภายใน 6 เดือนหลังเปิดดำเนินการส่วนขยายและทบทวนแนวเส้นเสียงทุกๆ 3 ปี</p> <p>- ตลอดระยะเวลาดำเนินการ</p>	<p>- บริษัท สยามมิชลิน จำกัด</p> <p>- บริษัท สยามมิชลิน จำกัด</p> <p>- บริษัท สยามมิชลิน จำกัด</p> <p>- บริษัท สยามมิชลิน จำกัด</p> <p>- บริษัท สยามมิชลิน จำกัด</p>

มกราคม 2559 หน้า 18/57

มาตรการป้องกันและแก้ไขผลกระทบสิ่งแวดล้อม ช่วงดำเนินการ โครงการโรงงานผลิตขวดพลาสติกโพลีเอทิลีนสำหรับเสริมยางรถยนต์ (ส่วนขยายครั้งที่ 2) ของบริษัท สยามมิชลิน จำกัด (ต่อ)

ผลกระทบสิ่งแวดล้อม	มาตรการป้องกันและแก้ไขผลกระทบสิ่งแวดล้อม	สถานที่ดำเนินการ	ระยะเวลาดำเนินการ	ผู้รับผิดชอบ
	<ul style="list-style-type: none"> - กำหนดระดับเสียงเฉลี่ย 24 ชั่วโมง (Leq-24 ชั่วโมง) ที่มิร่วโครงการ ให้มีค่าไม่เกิน 70 dB(A) - จัดทำโครงการอนุรักษ์การได้ยิน (Hearing Conservation Program) ในการบริหารจัดการป้องกันไม่ให้นักงานสัมผัสเสียงดังเป็นเวลานาน ได้แก่ กำหนดระยะเวลาการทำงานเพื่อลดเวลาที่พนักงานสัมผัสเสียงดัง การสลับพนักงาน/การสลับวันทำงานในพื้นที่ที่มีเสียงดัง และปรับปรุงข้อมูลอย่างน้อยปีละ 1 ครั้ง 	<ul style="list-style-type: none"> - มิร่วโครงการ - พื้นที่โครงการ 	<ul style="list-style-type: none"> - ตลอดระยะเวลาดำเนินการ - ตลอดระยะเวลาดำเนินการ 	<ul style="list-style-type: none"> - บริษัท สยามมิชลิน จำกัด - บริษัท สยามมิชลิน จำกัด
4. คุณภาพน้ำ 4.1 น้ำเสียจากกระบวนการผลิต	<ul style="list-style-type: none"> - รวบรวมน้ำเสียชนิดน้ำสบู ADMM ลงสู่ถังพักน้ำเสียก่อนติดต่อให้หน่วยงานที่ได้รับอนุญาตจากหน่วยงานราชการรับไปกำจัดต่อไป - จัดให้มีระบบบำบัดน้ำเสียจากน้ำสบูชนิด 24R ที่มีความสามารถในการบำบัด 30 และ 50.4 ลูกบาศก์เมตร/วัน (ทำงานเป็น batch) เพื่อบำบัดน้ำสบู 24R ก่อนนำน้ำที่ผ่านการบำบัดแล้วไปบำบัดอีกครั้งที่ระบบบำบัดน้ำเสียขนาด 960 และ 1,200 ลูกบาศก์เมตร/วัน ตามลำดับ - จัดให้มีระบบบำบัดน้ำเสียขนาด 960 และ 1,200 ลูกบาศก์เมตร/วัน เพื่อบำบัดน้ำเสียจากกระบวนการผลิต ก่อนระบายน้ำที่ผ่านการบำบัดแล้วลงสู่บ่อพักน้ำทิ้ง (Holding Pond) ขนาด 5,000 จำนวน 1 บ่อ และ 1,200 ลูกบาศก์เมตร จำนวน 2 บ่อ ก่อนนำน้ำทิ้งไปใช้รดน้ำต้นไม้ภายในพื้นที่โครงการ และระบายน้ำทิ้งส่วนที่เหลือลงสู่ระบบรวบรวมและบำบัดน้ำเสียส่วนกลางของเขตประกอบการฯ ต่อไป ทั้งนี้ กรณีที่น้ำทิ้งมีคุณภาพไม่เป็นไปตามที่กำหนดจะสูบน้ำทิ้งเข้าสู่บ่อพักน้ำฉุกเฉิน (Emergency Pond) ขนาด 2,980 ลูกบาศก์เมตร ก่อนทยอยสูบน้ำกลับเข้าสู่ถัง Raw Water Tank เพื่อเข้าสู่กระบวนการบำบัดใหม่อีกครั้ง 	<ul style="list-style-type: none"> - ภายในพื้นที่โครงการ - ภายในพื้นที่โครงการ - ภายในพื้นที่โครงการ 	<ul style="list-style-type: none"> - ตลอดระยะเวลาดำเนินการ - ตลอดระยะเวลาดำเนินการ - ตลอดระยะเวลาดำเนินการ 	<ul style="list-style-type: none"> - บริษัท สยามมิชลิน จำกัด - บริษัท สยามมิชลิน จำกัด - บริษัท สยามมิชลิน จำกัด

มกราคม 2559 หน้า 19/57

มาตรการป้องกันและแก้ไขผลกระทบสิ่งแวดล้อม ช่วงดำเนินการ โครงการโรงงานผลิตขวดพลาสติกโพลีเอทิลีนสำหรับเสริมยางรถยนต์ (ส่วนขยายครั้งที่ 2) ของบริษัท สยามมิชลิน จำกัด (ต่อ)

ผลกระทบสิ่งแวดล้อม	มาตรการป้องกันและแก้ไขผลกระทบสิ่งแวดล้อม	สถานที่ดำเนินการ	ระยะเวลาดำเนินการ	ผู้รับผิดชอบ
	<ul style="list-style-type: none"> - นำระบบทิ้งจากระบบหล่อเย็น เป็นน้ำที่ต้องระบายทิ้งเพื่อรักษาคุณภาพน้ำของระบบหล่อเย็น โดยในส่วนของโครงการปัจจุบันน้ำระบายทิ้งมีปริมาณ 100.6 ลูกบาศก์เมตร/วัน ซึ่งจะถูกรวบรวมไปยังบ่อพักน้ำทิ้งบ่อที่ 1 และ 2 (Holding Pond No.1,2) ขนาด 5,000 และ 1,200 ลูกบาศก์เมตร ของโครงการ สำหรับโครงการส่วนขยายมีปริมาณ 184.3 ลูกบาศก์เมตร/วัน จะถูกรวบรวมไปบำบัดที่ระบบบำบัดน้ำเสียขนาด 1,200 ลูกบาศก์เมตร ของโครงการ - ปรับปรุงบ่อพักน้ำทิ้ง (Holding Pond) และบ่อพักน้ำฉุกเฉิน (Emergency Pond) โดยทำการปูชั้นพลาสติก HDPE เพื่อป้องกันการรั่วซึมของน้ำทิ้งลงสู่ใต้ดิน - นำน้ำทิ้งที่เกิดจากระบบการรีดตะกอน กลับเข้ามาบำบัดในระบบบำบัดน้ำเสียของโครงการ - ติดตั้ง pH Controller เพื่อตรวจวัดคุณภาพน้ำเสียในถังปรับสภาพน้ำเสีย - ติดตั้งเครื่องตรวจวัดคุณภาพน้ำอัตโนมัติ (pH) เพื่อตรวจสอบคุณภาพน้ำทิ้งจากถัง Discharge Tank ก่อนรวบรวมไปยังบ่อพักน้ำทิ้งของโครงการ (Holding Pond) - ควบคุมคุณภาพน้ำทิ้งจากบ่อตรวจวัดคุณภาพน้ำสุดท้ายของโครงการให้อยู่ในมาตรฐานที่มอบให้ระบายเข้าสู่ระบบบำบัดน้ำเสียส่วนกลางของเขตประกอบการฯ ก่อนส่งไปบำบัดยังระบบบำบัดน้ำเสียส่วนกลางของเขตประกอบการฯ 	<ul style="list-style-type: none"> - ภายในพื้นที่โครงการ - บ่อพักน้ำทิ้ง และบ่อพักน้ำฉุกเฉิน - เครื่องรีดตะกอนของระบบบำบัดน้ำเสียของโครงการ - ถังปรับสภาพน้ำเสียขนาด 10 ลูกบาศก์เมตร จำนวน 2 ถัง - ภายในพื้นที่โครงการ - บ่อน้ำทิ้งสุดท้ายของโครงการ 	<ul style="list-style-type: none"> - ตลอดระยะเวลาดำเนินการ - ตลอดระยะเวลาดำเนินการ - ตลอดระยะเวลาดำเนินการ - ตลอดระยะเวลาดำเนินการ - ตลอดระยะเวลาดำเนินการ - ตลอดระยะเวลาดำเนินการ 	<ul style="list-style-type: none"> - บริษัท สยามมิชลิน จำกัด - บริษัท สยามมิชลิน จำกัด - บริษัท สยามมิชลิน จำกัด - บริษัท สยามมิชลิน จำกัด - บริษัท สยามมิชลิน จำกัด - บริษัท สยามมิชลิน จำกัด

มกราคม 2559 หน้า 20/57

มาตรการป้องกันและแก้ไขผลกระทบสิ่งแวดล้อม ช่วงดำเนินการ โครงการโรงงานผลิตขวดพลาสติกใต้อิฐสำหรับเสริมยางรถยนต์ (ส่วนขยายครั้งที่ 2) ของบริษัท สยามมิชลิน จำกัด (ต่อ)

ผลกระทบสิ่งแวดล้อม	มาตรการป้องกันและแก้ไขผลกระทบสิ่งแวดล้อม	สถานที่ดำเนินการ	ระยะเวลาดำเนินการ	ผู้รับผิดชอบ
4.2 น้ำเสียจากสำนักงาน	- จัดให้มีการใช้ถังบำบัดน้ำเสียสำหรับบำบัดน้ำเสียจากห้องน้ำ-ห้องส้วมของอาคารสำนักงาน จะถูกรวบรวมไปบำบัดอีกครั้งที่ระบบบำบัดน้ำเสียของโครงการขนาด 960 และ 1,200 ลูกบาศก์เมตร/วัน ก่อนระบายลงสู่บ่อกักน้ำทิ้งของโครงการ - จัดให้มีการดูแลรักษาความสะอาดถังบำบัดน้ำเสียอย่างสม่ำเสมอ	- ภายในพื้นที่โครงการ - ถัง บำ บั ด น้ำ เสีย สำร็จรูป	- ตลอดระยะเวลาดำเนินการ - ตลอดระยะเวลาดำเนินการ	- บริษัท สยามมิชลิน จำกัด - บริษัท สยามมิชลิน จำกัด
4.3 การสำรองน้ำใช้ในพื้นที่โครงการ	- จัดให้มีถังเก็บน้ำประปา หอถังสูง และถังน้ำใช้สำรองที่มีความสามารถเก็บสำรองน้ำใช้ภายหลังขยายกำลังการผลิตได้ไม่น้อยกว่า 7,700 ลูกบาศก์เมตร	- ภายในพื้นที่โครงการ	- ตลอดระยะเวลาดำเนินการ	- บริษัท สยามมิชลิน จำกัด
5. การคมนาคมขนส่ง	- กวดขันพนักงานขับรถขนส่งให้ใช้ความระมัดระวังและปฏิบัติตามกฎจราจรอย่างเคร่งครัด เพื่อเป็นการป้องกันอุบัติเหตุที่จะเกิดขึ้น - จำกัดความเร็วของยานพาหนะให้ไม่เกิน 60 กิโลเมตร/ชั่วโมง ภายในพื้นที่โครงการ และภายนอกโครงการตามพระราชบัญญัติทางหลวง - ควบคุมน้ำหนักบรรทุกทุกให้เป็นไปตามมาตรฐานหรือกฎหมายเพื่อป้องกันความเสียหายของพื้นผิวจราจรป้องกันความเสียหายของพื้นผิวจราจร - จัดให้มีเจ้าหน้าที่คอยอำนวยความสะดวกและจัดระเบียบการจราจรบริเวณทางเข้าออกจากพื้นที่โครงการ - กำหนดให้มีการติดเบรคโทรศัพท์ที่รถขนส่งเพื่อเป็นช่องทางในการแจ้งเรื่องร้องเรียนมายังโครงการประกอบด้วย * รถขนส่งพนักงานมิชลินระยอง * รถกลุ่มผู้รับเหมาก่อสร้างสายตรงที่รับงานจากโครงการมิชลินระยอง * กลุ่มที่มิชลินระยองว่าจ้างโดยตรง เช่น รถขนส่งเศษวัสดุ (scrap) วัสดุรับส่งขยะ	- เส้นทางขนส่ง - ถนน ภายใน เขต ประกอบการฯ - เส้นทางขนส่ง - เส้นทางขนส่ง - เส้นทางขนส่ง	- ตลอดระยะเวลาดำเนินการ - ตลอดระยะเวลาดำเนินการ - ตลอดระยะเวลาดำเนินการ - ตลอดระยะเวลาดำเนินการ	- บริษัท สยามมิชลิน จำกัด - บริษัท สยามมิชลิน จำกัด - บริษัท สยามมิชลิน จำกัด - บริษัท สยามมิชลิน จำกัด

มกราคม 2559 หน้า 21/57

มาตรการป้องกันและแก้ไขผลกระทบสิ่งแวดล้อม ช่วงดำเนินการ โครงการโรงงานผลิตขวดพลาสติกใต้อิฐสำหรับเสริมยางรถยนต์ (ส่วนขยายครั้งที่ 2) ของบริษัท สยามมิชลิน จำกัด (ต่อ)

ผลกระทบสิ่งแวดล้อม	มาตรการป้องกันและแก้ไขผลกระทบสิ่งแวดล้อม	สถานที่ดำเนินการ	ระยะเวลาดำเนินการ	ผู้รับผิดชอบ
6. การระบายน้ำและป้องกันน้ำท่วม	- จัดให้มีรางระบายน้ำภายในโครงการแยกออกจากระบบระบายน้ำเสีย - น้ำฝนและน้ำหลากจากบริเวณพื้นที่ที่ไม่ปนเปื้อน เช่น น้ำฝนที่ตกในบริเวณพื้นที่หลังคาของอาคาร เป็นต้น จะไหลลงสู่รางระบายน้ำของโครงการก่อนระบายลงสู่บ่อกักน้ำฝนของโครงการ จำนวน 3 บ่อ บ่อที่ 1 ขนาด 19,500 ลูกบาศก์เมตร บ่อที่ 2 ขนาด 12,100 ลูกบาศก์เมตร และ บ่อที่ 3 มีความจุขนาด 3,500 ลูกบาศก์ รวมปริมาตรบ่อกักน้ำฝนของโครงการทั้ง 3 บ่อ เท่ากับ 35,100 ลูกบาศก์เมตร จากนั้นจึงระบายลงสู่รางระบายน้ำของเขตประกอบการฯ ต่อไป - ตรวจสอบและดูแลระบบระบายน้ำฝนอย่างสม่ำเสมอ	- ภายในพื้นที่โครงการ - ภายในพื้นที่โครงการ - ระบบระบายน้ำฝน	- ตลอดระยะเวลาดำเนินการ - ตลอดระยะเวลาดำเนินการ - ตลอดระยะเวลาดำเนินการ	- บริษัท สยามมิชลิน จำกัด - บริษัท สยามมิชลิน จำกัด - บริษัท สยามมิชลิน จำกัด
7. การจัดการของเสีย	- จัดให้มีถังรองรับขยะมูลฝอย 3 ประเภท ได้แก่ ของเสียทั่วไป ของเสียที่สามารถนำกลับมาใช้ใหม่ได้ และของเสียอันตราย - เก็บรวบรวมขยะมูลฝอยประเภทต่างๆ ใส่ในภาชนะที่เหมาะสม มีฝาปิดมิดชิด และสามารถขนถ่ายได้สะดวก ก่อนติดต่อให้หน่วยงานที่ได้รับอนุญาตจากราชการมารับไปกำจัดต่อไป - ขยะมูลฝอยรีไซเคิลที่เก็บรวบรวมได้จากโครงการควรนำกลับมาใช้ประโยชน์ให้มากที่สุด หรือเก็บรวบรวมไว้เพื่อให้บริษัทที่รับซื้อมาเก็บรวบรวมต่อไป - ส่งเสริมการนำหลัก 3R มาประยุกต์ใช้ในการจัดการของเสีย ได้แก่ การลดการเกิดของเสียที่แหล่งกำเนิด (Reduce) การนำของเสียกลับมาใช้ใหม่ (Reuse) และการปรับปรุงคุณภาพของเสียเพื่อนำกลับมาใช้ใหม่ (Recycle)	- ภายในพื้นที่โครงการ - ภายในพื้นที่โครงการ - ภายในพื้นที่โครงการ - ภายในพื้นที่โครงการ	- ตลอดระยะเวลาดำเนินการ - ตลอดระยะเวลาดำเนินการ - ตลอดระยะเวลาดำเนินการ	- บริษัท สยามมิชลิน จำกัด - บริษัท สยามมิชลิน จำกัด - บริษัท สยามมิชลิน จำกัด

มกราคม 2559 หน้า 22/57

มาตรการป้องกันและแก้ไขผลกระทบสิ่งแวดล้อม ช่วงดำเนินการ โครงการโรงงานผลิตขวดพลาสติกเกลียวสำหรับเสริมยางรถยนต์ (ส่วนขยายครั้งที่ 2) ของบริษัท สยามมิชลิน จำกัด (ต่อ)

ผลกระทบสิ่งแวดล้อม	มาตรการป้องกันและแก้ไขผลกระทบสิ่งแวดล้อม	สถานที่ดำเนินการ	ระยะเวลาดำเนินการ	ผู้รับผิดชอบ
	<ul style="list-style-type: none"> - จัดให้มีพื้นที่เก็บของเสีย ที่มีหลังคาปกคลุมเพื่อเก็บกักของเสียก่อนติดต่อให้หน่วยงานที่ได้รับอนุญาตจากกรมการมารับไปกำจัดต่อไป - กำหนดให้มีการจัดทำรายงานสรุปปริมาณของเสียแต่ละชนิดที่เกิดขึ้นจากการดำเนินการของโครงการและสัดส่วนปริมาณของเสียที่นำไป Recycle หรือส่งกำจัด 	<ul style="list-style-type: none"> - ภายในพื้นที่โครงการ - พื้นที่โครงการ 	<ul style="list-style-type: none"> - ตลอดระยะเวลาดำเนินการ - ตลอดระยะเวลาดำเนินการ 	<ul style="list-style-type: none"> - บริษัท สยามมิชลิน จำกัด - บริษัท สยามมิชลิน จำกัด
	<p>(1) ของเสียจากกระบวนการผลิต</p> <ul style="list-style-type: none"> - เศษขวดเหล็ก (Scrap). โครงการมีปริมาณเศษขวดเหล็กที่ส่งหน่วยงานภายนอกนำไปใช้ประโยชน์ (Recycle) 5012.9 ตัน/ปี โดยโครงการรวบรวมไว้ภายในถังเก็บบริเวณอาคารเก็บของเสีย ก่อนส่งไปโรงงานหลอมเหล็กเพื่อนำไปหลอมใหม่หรือหน่วยงานที่ได้รับอนุญาตจากกรมโรงงานอุตสาหกรรม เช่น บริษัท เป็นกระป๋อง ดีวี โลปเมนท์ จำกัด เป็นต้น รับไปจัดการต่อไป - สเกลเหล็ก (Scale). โครงการมีปริมาณสเกลเหล็กที่ส่งหน่วยงานภายนอกนำไปใช้ประโยชน์ (Recycle) 472 ตัน/ปี โดยโครงการรวบรวมไว้ภายในถังเก็บบริเวณอาคารเก็บของเสีย ซึ่งสามารถนำไปใช้ประโยชน์ (Recycle) โดยส่งไปโรงงานหลอมเหล็กเพื่อนำไปหลอมใหม่หรือติดต่อให้หน่วยงานที่ได้รับอนุญาตจากกรมโรงงานอุตสาหกรรม เช่น บริษัท ปูนซิเมนต์นครหลวง จำกัด (มหาชน) เป็นต้น รับไปจัดการต่อไป - ผงสบูที่ผ่านการใช้งานแล้ว ที่เกิดจากขั้นตอนการล้างขวดขวดพลาสติก ปัจจุบันโครงการมีปริมาณผงสบูที่ผ่านการใช้งานแล้วที่ส่งหน่วยงานภายนอกนำไปกำจัด (disposal) 114 ตัน/ปี โดยโครงการจะทำ 	<ul style="list-style-type: none"> - พื้นที่โครงการ - พื้นที่โครงการ 	<ul style="list-style-type: none"> - ตลอดระยะเวลาดำเนินการ - ตลอดระยะเวลาดำเนินการ 	<ul style="list-style-type: none"> - บริษัท สยามมิชลิน จำกัด - บริษัท สยามมิชลิน จำกัด
	<ul style="list-style-type: none"> - โครงการรวบรวมไว้ถังเก็บ (Storage Tank) ภายในบริเวณอาคารเก็บ 	<ul style="list-style-type: none"> - พื้นที่โครงการ 	<ul style="list-style-type: none"> - ตลอดระยะเวลาดำเนินการ 	<ul style="list-style-type: none"> - บริษัท สยามมิชลิน จำกัด

มกราคม 2559 หน้า 23/57

มาตรการป้องกันและแก้ไขผลกระทบสิ่งแวดล้อม ช่วงดำเนินการ โครงการโรงงานผลิตขวดพลาสติกเกลียวสำหรับเสริมยางรถยนต์ (ส่วนขยายครั้งที่ 2) ของบริษัท สยามมิชลิน จำกัด (ต่อ)

ผลกระทบสิ่งแวดล้อม	มาตรการป้องกันและแก้ไขผลกระทบสิ่งแวดล้อม	สถานที่ดำเนินการ	ระยะเวลาดำเนินการ	ผู้รับผิดชอบ
	<p>ของเสีย ก่อนส่งไปยังหน่วยงานภายนอกที่ได้รับอนุญาตจากกรมโรงงานอุตสาหกรรม เช่น บริษัท ปูนซิเมนต์นครหลวง จำกัด (มหาชน) เป็นต้น รับไปกำจัดต่อไป</p> <ul style="list-style-type: none"> - เศษวัสดุต่างๆ ประกอบด้วย เศษผ้า ถุงมือ วัสดุและบรรจุภัณฑ์ที่มีการปนเปื้อนน้ำมัน โครงการมีปริมาณเศษวัสดุต่างๆ ที่ส่งหน่วยงานภายนอกนำไปกำจัด (Disposal) 94 ตัน/ปี โดยโครงการจะทำการรวบรวมไว้ภายในถังเก็บบริเวณอาคารเก็บของเสีย ก่อนส่งไปยังหน่วยงานภายนอกที่ได้รับอนุญาตจากกรมโรงงานอุตสาหกรรม เช่น บริษัท เบตเตอร์ เวิลด์ กรีน จำกัด (มหาชน) เป็นต้น รับไปกำจัดต่อไป - กากตะกอน (Sludge). จากกระบวนการบำบัดน้ำเสีย โครงการมีปริมาณกากตะกอนที่ส่งหน่วยงานภายนอกนำไปกำจัด (Disposal) 2,094.5 ลูกบาศก์เมตร/ปี โดยโครงการรวบรวมไว้ในถังเก็บ (Storage Tank) ภายในพื้นที่ระบบบำบัดน้ำเสีย ก่อนส่งไปยังหน่วยงานภายนอกที่ได้รับอนุญาตจากกรมโรงงานอุตสาหกรรม เช่น บริษัท ปูนซิเมนต์นครหลวง จำกัด (มหาชน) เป็นต้น รับไปกำจัดต่อไป - สารดูดความชื้น (Activated clay). โครงการมีปริมาณสารดูดความชื้นที่ส่งหน่วยงานภายนอกนำไปกำจัด (Disposal) 230 ตัน/ปี โดยโครงการรวบรวมไว้ภายในถังเก็บบริเวณอาคารเก็บของเสีย ก่อนส่งไปยังหน่วยงานภายนอกที่ได้รับอนุญาตจากกรมโรงงานอุตสาหกรรม เช่น บริษัท ปูนซิเมนต์นครหลวง จำกัด (มหาชน) เป็นต้น รับไปกำจัดต่อไป 	<ul style="list-style-type: none"> - พื้นที่โครงการ - พื้นที่โครงการ - พื้นที่โครงการ 	<ul style="list-style-type: none"> - ตลอดระยะเวลาดำเนินการ - ตลอดระยะเวลาดำเนินการ - ตลอดระยะเวลาดำเนินการ 	<ul style="list-style-type: none"> - บริษัท สยามมิชลิน จำกัด - บริษัท สยามมิชลิน จำกัด - บริษัท สยามมิชลิน จำกัด

มกราคม 2559 หน้า 24/57

มาตรการป้องกันและแก้ไขผลกระทบสิ่งแวดล้อม ช่วงดำเนินการ โครงการโรงงานผลิตขวดพลาสติกชีวภาพสำหรับเสริมยางรถยนต์ (ส่วนขยายครั้งที่ 2) ของบริษัท สยามมิชลิน จำกัด (ต่อ)

ผลกระทบสิ่งแวดล้อม	มาตรการป้องกันและแก้ไขผลกระทบสิ่งแวดล้อม	สถานที่ดำเนินการ	ระยะเวลาดำเนินการ	ผู้รับผิดชอบ
	<ul style="list-style-type: none"> - ผ่นจากระบบดักฝุ่นแบบถุงกรอง โครงการมีปริมาณฝุ่นที่ส่งหน่วยงานภายนอกนำไปกำจัด (Disposal) 131 ตัน/ปี โดยโครงการรวบรวมไว้ภายในถังเก็บบริเวณอาคารเก็บของเสีย ก่อนส่งไปยังหน่วยงานภายนอกที่ได้รับอนุญาตจากกรมโรงงานอุตสาหกรรม เช่น บริษัท ปูนซีเมนต์นครหลวง จำกัด (มหาชน) เป็นต้น รับไปกำจัดต่อไป - ภาชนะปนเปื้อนสารเคมี (ถังสบู) โครงการมีปริมาณถังสบูที่ส่งหน่วยงานภายนอกนำกลับไปใช้ใหม่ (Reuse) 49 ตัน/ปี โดยโครงการรวบรวมไว้ภายในบริเวณอาคารเก็บของเสีย ก่อนติดต่อให้ผู้รับซื้อที่ได้รับอนุญาต จากกรมโรงงานอุตสาหกรรม เช่น บริษัท เวิร์ด เวสท์ จำกัด เป็นต้น นำกลับไปยังประโยชน์ต่อไป - เศษชิ้นส่วนไม้ (ใช้รองวัตถุดิบ) ปัจจุบันโครงการมีปริมาณเศษชิ้นส่วนไม้ที่ส่งหน่วยงานภายนอกนำกลับไปใช้ใหม่ (Reuse) 135 ตัน/ปี โดยโครงการรวบรวมไว้บริเวณอาคารเก็บของเสีย ก่อนติดต่อให้ผู้รับซื้อที่ได้รับอนุญาตจากกรมโรงงานอุตสาหกรรม เช่น บริษัท เป็น กระบะปรอก ดีวอลบเมนท์ จำกัด เป็นต้น นำกลับไปยังประโยชน์ต่อไป - เศษพลาสติก โครงการมีปริมาณเศษพลาสติกที่ส่งหน่วยงานภายนอกนำกลับไปใช้ใหม่ (Reuse) 205 ตัน/ปี โดยโครงการรวบรวมไว้บริเวณอาคารเก็บของเสีย ก่อนติดต่อให้ผู้รับซื้อที่ได้รับอนุญาตจากกรมโรงงานอุตสาหกรรม เช่น บริษัท เป็น กระบะปรอก ดีวอลบเมนท์ จำกัด เป็นต้น นำกลับไปยังประโยชน์ต่อไป 	<ul style="list-style-type: none"> - พื้นที่โครงการ - พื้นที่โครงการ - พื้นที่โครงการ - พื้นที่โครงการ 	<ul style="list-style-type: none"> - ตลอดระยะเวลาดำเนินการ - ตลอดระยะเวลาดำเนินการ - ตลอดระยะเวลาดำเนินการ - ตลอดระยะเวลาดำเนินการ 	<ul style="list-style-type: none"> - บริษัท สยามมิชลิน จำกัด - บริษัท สยามมิชลิน จำกัด - บริษัท สยามมิชลิน จำกัด - บริษัท สยามมิชลิน จำกัด

มกราคม 2559 หน้า 25/57

มาตรการป้องกันและแก้ไขผลกระทบสิ่งแวดล้อม ช่วงดำเนินการ โครงการโรงงานผลิตขวดพลาสติกชีวภาพสำหรับเสริมยางรถยนต์ (ส่วนขยายครั้งที่ 2) ของบริษัท สยามมิชลิน จำกัด (ต่อ)

ผลกระทบสิ่งแวดล้อม	มาตรการป้องกันและแก้ไขผลกระทบสิ่งแวดล้อม	สถานที่ดำเนินการ	ระยะเวลาดำเนินการ	ผู้รับผิดชอบ
	<ul style="list-style-type: none"> - เศษเหล็กหนา เป็นชิ้นส่วนเหล็กจากการซ่อมบำรุง โครงการมีปริมาณเศษเหล็กที่ส่งหน่วยงานภายนอกนำกลับไปใช้ประโยชน์ (Recycle) 198 ตัน/ปี โดยโครงการจะทำการรวบรวมไว้บริเวณอาคารเก็บของเสีย ก่อนติดต่อให้ผู้รับซื้อที่ได้รับอนุญาตจากกรมโรงงานอุตสาหกรรม เช่น บริษัท เป็น กระบะปรอก ดีวอลบเมนท์ จำกัด เป็นต้น นำกลับไปยังประโยชน์ต่อไป - เศษกระดาษลัง ที่มาจากการใช้งานทั่วไป โครงการมีปริมาณเศษกระดาษลังที่ส่งหน่วยงานภายนอกนำกลับไปใช้ประโยชน์ (Recycle) 180 ตัน/ปี โดยโครงการรวบรวมไว้บริเวณอาคารเก็บของเสีย ก่อนติดต่อให้ผู้รับซื้อที่ได้รับอนุญาตจากกรมโรงงานอุตสาหกรรม เช่น บริษัท เป็น กระบะปรอก ดีวอลบเมนท์ จำกัด เป็นต้น นำกลับไปยังประโยชน์ต่อไป - เศษยาง โครงการส่วนขยายมีปริมาณเศษยางที่ส่งหน่วยงานภายนอกนำกลับไปใช้ประโยชน์ (Recycle) 29 ตัน/ปี โดยโครงการรวบรวมไว้บริเวณอาคารเก็บของเสีย ก่อนติดต่อให้ผู้รับซื้อที่ได้รับอนุญาตจากกรมโรงงานอุตสาหกรรม เช่น บริษัท อัคริปปราการ จำกัด (มหาชน) เป็นต้น นำกลับไปยังประโยชน์ต่อไป - แกนกระสวย (Bobbin) ที่ใช้พันลวดผลิตกันดัช ปัจจุบันโครงการมีปริมาณแกนกระสวยที่ได้รับการส่งคืนจากลูกค้าเพื่อนำกลับมาใช้ใหม่ (Reuse) 840,000 ชิ้น/ปี โดยโครงการรวบรวมไว้ที่เต็นท์สำหรับเก็บกระสวยรอส่งออก ทั้งนี้โครงการจะส่งลวดผลิตกันดัชให้ลูกค้าพร้อมกับแกนกระสวย เมื่อลูกค้าใช้งานเสร็จจะทำการส่งแกนกระสวยเปล่ากลับมาให้โครงการเพื่อนำกลับมาใช้ใหม่ทั้งหมด 	<ul style="list-style-type: none"> - พื้นที่โครงการ - พื้นที่โครงการ - พื้นที่โครงการ - พื้นที่โครงการ 	<ul style="list-style-type: none"> - ตลอดระยะเวลาดำเนินการ - ตลอดระยะเวลาดำเนินการ - ตลอดระยะเวลาดำเนินการ - ตลอดระยะเวลาดำเนินการ 	<ul style="list-style-type: none"> - บริษัท สยามมิชลิน จำกัด - บริษัท สยามมิชลิน จำกัด - บริษัท สยามมิชลิน จำกัด - บริษัท สยามมิชลิน จำกัด

มกราคม 2559 หน้า 26/57

มาตรการป้องกันและแก้ไขผลกระทบสิ่งแวดล้อม ช่วงดำเนินการ โครงการโรงงานผลิตขวดพลาสติกถักขึ้นสำหรับเสริมยางรถยนต์ (ส่วนขยายครั้งที่ 2) ของบริษัท สยามมิชลิน จำกัด (ต่อ)

ผลกระทบสิ่งแวดล้อม	มาตรการป้องกันและแก้ไขผลกระทบสิ่งแวดล้อม	สถานที่ดำเนินการ	ระยะเวลาดำเนินการ	ผู้รับผิดชอบ
	<p>(2) ของเสียจากอาคารสำนักงาน</p> <ul style="list-style-type: none"> - จัดให้มีถังรองรับขยะมูลฝอย 3 ประเภท ได้แก่ ขยะมูลฝอยทั่วไป ขยะมูลฝอยรีไซเคิล และขยะมูลฝอยอันตรายจากสำนักงาน - ขยะทั่วไป มีปริมาณ 187.3 ตัน/ปี ประกอบด้วย เศษอาหารจากโรงอาหารซึ่งสามารถนำไปใช้เป็นอาหารสัตว์ได้มีปริมาณ 155.2 ตัน/ปี ทางโครงการจะจัดการประมูลเศษอาหาร โดยให้ผู้ประกอบการ ร้านอาหารของโครงการเสนอราคาประมูล เพื่อนำเศษอาหารไปใช้ (Reuse) เป็นอาหารสัตว์ต่อไป สำหรับเศษกระดาษและพลาสติกที่ไม่สามารถนำกลับไปใช้ประโยชน์ซ้ำได้เนื่องจากมีการปนเปื้อนมีปริมาณ 32 ตัน/ปี จะถูกนำไปฝังกลบแบบถูกหลักสุขาภิบาล (วิธีการกำจัด 071) ทางโครงการได้จัดเตรียมถังรองรับขยะซึ่งจะนำไปวางบริเวณต่างๆ ก่อนติดต่อให้หน่วยงานที่ได้รับอนุญาตจากหน่วยงานราชการ เช่น บริษัท เวสท์ แมเนจเม้นท์ สยาม จำกัด เป็นต้น มารับไปกำจัดต่อไป - ขยะรีไซเคิล เช่น กระดาษ แก้ว โลหะ และพลาสติก เป็นต้น โครงการมีปริมาณขยะรีไซเคิลที่ส่งหน่วยงานภายนอกนำกลับไปใช้ประโยชน์ (Recycle) 33.5 ตัน/ปี โดยโครงการจะจัดเตรียมถังรองรับขยะรีไซเคิลวางอยู่ บริเวณอาคารต่างๆ เพื่อรวบรวมและคัดแยกอีกครั้ง ก่อนติดต่อให้ผู้รับ ชื่อ เช่น บริษัท เป็นกระป๋อง ดีวอลเปรมท์ จำกัด เป็นต้น มารับเพื่อนำกลับไปใช้ใหม่ต่อไป - ขยะอันตราย เช่น หลอดฟลูออเรสเซนต์ ถ่านไฟฉาย แบตเตอรี่ที่เสื่อมสภาพ สายไฟฟ้า หมึกพิมพ์ เป็นต้น โครงการมีปริมาณขยะอันตรายที่ส่งหน่วยงานภายนอกนำไปกำจัด (Disposal) 11.2 ตัน/ปี 	<ul style="list-style-type: none"> - พื้นที่โครงการ - พื้นที่โครงการ - พื้นที่โครงการ - พื้นที่โครงการ 	<ul style="list-style-type: none"> - ตลอดระยะเวลาดำเนินการ - ตลอดระยะเวลาดำเนินการ - ตลอดระยะเวลาดำเนินการ - ตลอดระยะเวลาดำเนินการ 	<ul style="list-style-type: none"> - บริษัท สยามมิชลิน จำกัด - บริษัท สยามมิชลิน จำกัด - บริษัท สยามมิชลิน จำกัด - บริษัท สยามมิชลิน จำกัด

มาตรา 2559 หน้า 27/57

มาตรการป้องกันและแก้ไขผลกระทบสิ่งแวดล้อม ช่วงดำเนินการ โครงการโรงงานผลิตขวดพลาสติกถักขึ้นสำหรับเสริมยางรถยนต์ (ส่วนขยายครั้งที่ 2) ของบริษัท สยามมิชลิน จำกัด (ต่อ)

ผลกระทบสิ่งแวดล้อม	มาตรการป้องกันและแก้ไขผลกระทบสิ่งแวดล้อม	สถานที่ดำเนินการ	ระยะเวลาดำเนินการ	ผู้รับผิดชอบ
	<p>โดยโครงการกำหนดให้มีการเลือกใช้อุปกรณ์ต่างๆ ที่สามารถใช้งานได้ รวมทั้งกำหนดให้มีการคัดแยกขยะอันตรายตั้งแต่แหล่งกำเนิดอย่างชัดเจน จากนั้นจะรวบรวมไปเก็บไว้ในถังเก็บบริเวณอาคารเก็บของเสียจนมีปริมาณมากพอ จึงติดต่อให้หน่วยงานที่ได้รับอนุญาตจากกรมโรงงานอุตสาหกรรม เช่น บริษัท เวสท์ แมเนจเม้นท์ สยาม จำกัด เป็นต้น นำไปกำจัดอย่างถูกต้องตามหลักวิชาการต่อไป</p>			
8. สังคม-เศรษฐกิจ	<ul style="list-style-type: none"> - พิจารณารับแรงงานท้องถิ่นที่มีคุณสมบัติเหมาะสมกับตำแหน่งเข้าทำงานในโครงการเป็นอันดับแรก - มีแผนการประชาสัมพันธ์เกี่ยวกับการดำเนินงานของโครงการและเปิดโอกาสให้หน่วยงานราชการในท้องถิ่น ผู้นำชุมชน และประชาชนผู้สนใจทั่วไปได้เข้าเยี่ยมชม - มีแผนชุมชนสัมพันธ์ โดยการสนับสนุนกิจกรรมต่างๆ ของชุมชน เช่น การส่งเสริมด้านการศึกษากับทุนการศึกษา การพัฒนาและส่งเสริมอาชีพ การเข้าร่วมกิจกรรมหรือประเพณีของชุมชน เป็นต้น - ให้ความร่วมมือกับเขตประกอบการฯ และหน่วยงานของรัฐในการดูแลความสงบเรียบร้อยของโครงการ - จัดให้มีขั้นตอนการรับเรื่องร้องเรียนจากชุมชน (ดังรูปที่ 1) - สรุปผลการตรวจวัดคุณภาพสิ่งแวดล้อมทั้งภายในโรงงานและนอกโรงงานให้กับ อบต. และเทศบาล ในพื้นที่ 5 กิโลเมตร ทุก 6 เดือน เพื่อให้ชุมชนและหน่วยงานท้องถิ่นได้รับทราบผลการเฝ้าระวังคุณภาพสิ่งแวดล้อม 	<ul style="list-style-type: none"> - พื้นที่โครงการ - ชุมชนรอบโครงการ - ชุมชนรอบโครงการ - ชุมชนรอบโครงการ - ชุมชนรอบโครงการ - พื้นที่โครงการและชุมชนรอบโครงการ - ชุมชนในพื้นที่ศึกษา 5 กิโลเมตร 	<ul style="list-style-type: none"> - ตลอดระยะเวลาดำเนินการ - ตลอดระยะเวลาดำเนินการ - ตลอดระยะเวลาดำเนินการ - ตลอดระยะเวลาดำเนินการ - ตลอดระยะเวลาดำเนินการ - ตลอดระยะเวลาดำเนินการ - ทุก 6 เดือน 	<ul style="list-style-type: none"> - บริษัท สยามมิชลิน จำกัด - บริษัท สยามมิชลิน จำกัด - บริษัท สยามมิชลิน จำกัด - บริษัท สยามมิชลิน จำกัด - บริษัท สยามมิชลิน จำกัด - บริษัท สยามมิชลิน จำกัด - บริษัท สยามมิชลิน จำกัด

มาตรา 2559 หน้า 28/57

มาตรการป้องกันและแก้ไขผลกระทบสิ่งแวดล้อม ช่วงดำเนินการ โครงการโรงงานผลิตขวดพลาสติกถักด้วยเส้นใยคาร์บอน (ส่วนขยายครั้งที่ 2) ของบริษัท สยามมิชลิน จำกัด (ต่อ)

ผลกระทบสิ่งแวดล้อม	มาตรการป้องกันและแก้ไขผลกระทบสิ่งแวดล้อม	สถานที่ดำเนินการ	ระยะเวลาดำเนินการ	ผู้รับผิดชอบ
	<ul style="list-style-type: none"> - จัดกิจกรรมเผยแพร่ประชาสัมพันธ์การดำเนินโครงการ เพื่อสร้างความเข้าใจและสร้างสัมพันธภาพกับชุมชน โดยเปิดโอกาสให้ชุมชนเข้ามาเยี่ยมชมโรงงาน (Open House) - กำหนดให้มีการชดเชยค่าเสียหายหรือเยียวยา ในกรณีที่มีผู้สนใจได้รับความเสียหายที่เกิดขึ้นต่อประชาชน ผู้รับเหมา และพนักงาน มาจากโครงการ - จัดตั้งคณะกรรมการติดตามมาตรการตรวจสอบเฝ้าระวังผลกระทบสิ่งแวดล้อม โดยจัดตั้งคณะกรรมการเป็นรูปแบบพหุภาคี จำนวน 22 ท่าน ดังนี้ <ol style="list-style-type: none"> 1) ตัวแทนส่วนชุมชน รวมทั้ง 12 ท่าน ประกอบด้วย <ul style="list-style-type: none"> - ตัวแทนประชาชนในเขตตำบลหนองละลอก ตำบลหนองตะพาน เทศบาลตำบลบึงบัว และเทศบาลตำบลบึงบัวพัฒนา 2) ตัวแทนส่วนราชการส่วนกลาง/ส่วนท้องถิ่น รวมทั้ง 8 ท่าน ประกอบด้วย <ul style="list-style-type: none"> - อุตสาหกรรมจังหวัดระยอง 1 คน - สนง.ทรัพยากรธรรมชาติและสิ่งแวดล้อมจังหวัดระยอง 1 คน - นายอำเภอบ้านค่าย 1 คน - นายกองค์การบริหารส่วนตำบลหนองละลอก 1 คน - นายกองค์การบริหารส่วนตำบลหนองตะพาน 1 คน - นายกเทศมนตรีตำบลบึงบัว 1 คน - นายกเทศมนตรีตำบลบึงบัวพัฒนา 1 คน - ผู้อำนวยการโรงพยาบาลบ้านค่าย 1 คน 	<ul style="list-style-type: none"> - ภายในพื้นที่โครงการ - ภายในพื้นที่โครงการ - ภายในพื้นที่โครงการ และชุมชนในพื้นที่ศึกษา 5 กิโลเมตร 	<ul style="list-style-type: none"> - ตลอดระยะเวลาดำเนินการ - ตลอดระยะเวลาดำเนินการ - ตลอดระยะเวลาดำเนินการ 	<ul style="list-style-type: none"> - บริษัท สยามมิชลิน จำกัด - บริษัท สยามมิชลิน จำกัด - บริษัท สยามมิชลิน จำกัด

มกราคม 2559 หน้า 29/57

มาตรการป้องกันและแก้ไขผลกระทบสิ่งแวดล้อม ช่วงดำเนินการ โครงการโรงงานผลิตขวดพลาสติกถักด้วยเส้นใยคาร์บอน (ส่วนขยายครั้งที่ 2) ของบริษัท สยามมิชลิน จำกัด (ต่อ)

ผลกระทบสิ่งแวดล้อม	มาตรการป้องกันและแก้ไขผลกระทบสิ่งแวดล้อม	สถานที่ดำเนินการ	ระยะเวลาดำเนินการ	ผู้รับผิดชอบ
	<ol style="list-style-type: none"> 3) ตัวแทนจากโครงการ รวมทั้ง 2 ท่าน ประกอบด้วย <ul style="list-style-type: none"> - ผู้จัดการโรงงาน 1 คน - ผู้จัดการฝ่ายสิ่งแวดล้อม 1 คน ให้คณะกรรมการประชุมเพื่อคัดเลือกประธาน 1 ตำแหน่ง รองประธาน 1 ตำแหน่ง และเลขานุการคณะกรรมการ 1 ตำแหน่ง จากนั้นให้ประกาศแต่งตั้งคณะกรรมการติดตาม มาตรการตรวจสอบเฝ้าระวังผลกระทบสิ่งแวดล้อม โดยความเห็นชอบของที่ประชุม 			
9. อาชีวอนามัยและความปลอดภัย 9.1 ความปลอดภัยทั่วไป	<ul style="list-style-type: none"> - จัดตั้งคณะกรรมการความปลอดภัยอาชีวอนามัย และสภาพแวดล้อมในการทำงานเพื่อกำหนดนโยบายและวางแผนการดำเนินงานด้านความปลอดภัย รวมถึงรายงานผลการปฏิบัติงานให้ผู้บริหารรับทราบ โดยมีการประชุมเป็นประจําอย่างน้อยเดือนละ 1 ครั้ง ทั้งนี้ให้เป็นไปตามกฎหมาย เรื่อง กำหนดมาตรฐานในการบริหารและการจัดการด้านความปลอดภัยอาชีวอนามัยและสภาพแวดล้อมในการทำงาน พ.ศ. 2549 - กำหนดนโยบายด้านความปลอดภัย เพื่อให้มีความเด่นชัดต่อการนำไปปฏิบัติของพนักงานทุกคน - การฝึกอบรมให้ความรู้แก่พนักงานในการใช้เครื่องมือปฏิบัติงานอย่างถูกต้องและปลอดภัย ตลอดจนการซ่อมบำรุง หรือแจ้งผู้ที่มีหน้าที่รับผิดชอบในการรับอุปกรณ์เครื่องมือไปตรวจซ่อมให้อยู่ในสภาพพร้อมใช้งาน 	<ul style="list-style-type: none"> - ภายในพื้นที่โครงการ - ภายในพื้นที่โครงการ - ภายในพื้นที่โครงการ 	<ul style="list-style-type: none"> - ตลอดระยะเวลาดำเนินการ - ตลอดระยะเวลาดำเนินการ - ตลอดระยะเวลาดำเนินการ 	<ul style="list-style-type: none"> - บริษัท สยามมิชลิน จำกัด - บริษัท สยามมิชลิน จำกัด - บริษัท สยามมิชลิน จำกัด

มกราคม 2559 หน้า 30/57

มาตรการป้องกันและแก้ไขผลกระทบสิ่งแวดล้อม ช่วงดำเนินการ โครงการโรงงานผลิตขวดพลาสติกถักด้วยเส้นสวมน้ำร้อน (ส่วนขยายครั้งที่ 2) ของบริษัท สยามมิชลิน จำกัด (ต่อ)

ผลกระทบสิ่งแวดล้อม	มาตรการป้องกันและแก้ไขผลกระทบสิ่งแวดล้อม	สถานที่ดำเนินการ	ระยะเวลาดำเนินการ	ผู้รับผิดชอบ
	<ul style="list-style-type: none"> - บำรุงรักษาและตรวจสอบเครื่องมือ เครื่องจักรต่างๆ และอุปกรณ์ป้องกันอันตรายให้สามารถใช้ได้อย่างมีประสิทธิภาพอยู่เสมอ - การลดชั่วโมงการทำงานที่เกี่ยวข้องกับเสียง ความร้อน และสารเคมีที่เป็นอันตรายให้น้อยลง รวมทั้งหมุนเวียนหรือการสลับเปลี่ยนหน้าที่การปฏิบัติงาน - จัดให้มีพื้นที่ปฏิบัติงานมีสภาพแวดล้อมที่เหมาะสม เช่น แสงสว่าง การถ่ายเทอากาศ ห้องสุขา พื้นที่พักผ่อน เป็นต้น เพื่อให้เกิดความปลอดภัยต่อชีวิต ร่างกาย จิตใจ และสุขภาพอนามัย โดยคำนึงถึงสภาพของงานและพื้นที่ที่รับผิดชอบ - จัดให้มีการติดตามตรวจวัดคุณภาพสิ่งแวดล้อมในสถานที่ทำงาน เช่น การตรวจวัดเสียง ความร้อน เป็นต้น รวมถึงจัดให้มีการตรวจสอบความปลอดภัย โดยเจ้าหน้าที่ความปลอดภัยเป็นประจำทุกวัน พร้อมทั้งดำเนินการแก้ไขสภาพที่ไม่ปลอดภัยโดยทันที - ติดตั้งป้ายประกาศเตือนในบริเวณที่เสียงอันตรายในตำแหน่งที่สังเกตเห็นได้ชัดเจน หรือป้ายแสดงการจำกัดของอุปกรณ์เครื่องมือในการใช้งาน เครื่องหมายเกี่ยวกับความปลอดภัย อาชีวอนามัย และสภาพแวดล้อมในการทำงาน รวมทั้งข้อความแสดงสิทธิและหน้าที่ของบริษัทฯ และพนักงานในที่ที่เห็นได้ง่าย ณ สถานที่ประกอบกิจการ - จัดให้มีอุปกรณ์ป้องกันอันตรายส่วนบุคคลที่มีประสิทธิภาพ ในการป้องกันอันตรายที่จะเกิดขึ้นจากการปฏิบัติงานให้แก่พนักงานที่ปฏิบัติงานภายในโครงการอย่างเพียงพอ 	<ul style="list-style-type: none"> - ภายในพื้นที่โครงการ - ภายในพื้นที่โครงการ - ภายในพื้นที่โครงการ - ภายในพื้นที่โครงการ - ภายในพื้นที่โครงการ - ภายในพื้นที่โครงการ 	<ul style="list-style-type: none"> - ตลอดระยะเวลาดำเนินการ - ตลอดระยะเวลาดำเนินการ - ตลอดระยะเวลาดำเนินการ - ตลอดระยะเวลาดำเนินการ - ตลอดระยะเวลาดำเนินการ - ตลอดระยะเวลาดำเนินการ 	<ul style="list-style-type: none"> - บริษัท สยามมิชลิน จำกัด - บริษัท สยามมิชลิน จำกัด - บริษัท สยามมิชลิน จำกัด - บริษัท สยามมิชลิน จำกัด - บริษัท สยามมิชลิน จำกัด - บริษัท สยามมิชลิน จำกัด

มกราคม 2559 หน้า 31/37

มาตรการป้องกันและแก้ไขผลกระทบสิ่งแวดล้อม ช่วงดำเนินการ โครงการโรงงานผลิตขวดพลาสติกถักด้วยเส้นสวมน้ำร้อน (ส่วนขยายครั้งที่ 2) ของบริษัท สยามมิชลิน จำกัด (ต่อ)

ผลกระทบสิ่งแวดล้อม	มาตรการป้องกันและแก้ไขผลกระทบสิ่งแวดล้อม	สถานที่ดำเนินการ	ระยะเวลาดำเนินการ	ผู้รับผิดชอบ
	<ul style="list-style-type: none"> - ดูแลให้พนักงานสวมใส่อุปกรณ์คุ้มครองความปลอดภัยส่วนบุคคลที่ได้มาตรฐาน โดยพนักงานมีหน้าที่สวมใส่อุปกรณ์คุ้มครองความปลอดภัยส่วนบุคคลและดูแลรักษาอุปกรณ์ให้สามารถใช้งานได้ตามสภาพและลักษณะของงานตลอดระยะเวลาทำงาน ทั้งนี้ในกรณีที่พนักงานไม่สวมใส่อุปกรณ์ดังกล่าว ให้โครงการสั่งให้พนักงานหยุดการทำงานนั้นจนกว่าจะสวมใส่อุปกรณ์ดังกล่าว - จัดให้มีอุปกรณ์ฉุกเฉิน ได้แก่ ฝักบัวฉุกเฉินและอ่างล้างตา ในพื้นที่ต่างๆ เช่น พื้นที่เก็บสารเคมี อาคารส่วนการผลิต เป็นต้น - จัดให้มีอุปกรณ์ปฐมพยาบาลเบื้องต้นสำรองไว้ในพื้นที่โครงการตลอดเวลา รวมทั้งจัดเตรียมรถฉุกเฉินไว้ประจำพื้นที่อีก 1 คัน เพื่อใช้ในการเคลื่อนย้ายผู้ประสบเหตุหรือบาดเจ็บส่งโรงพยาบาล - จัดให้มีการตรวจสุขภาพพนักงานก่อนเข้าทำงานและตรวจสุขภาพประจำปี โดยการตรวจสุขภาพพนักงานตามปัจจัยความเสี่ยงให้ดำเนินการโดยแพทย์อาชีวเวชศาสตร์ - แนวทางปฏิบัติกรณีตรวจพบความผิดปกติของผลการตรวจสุขภาพของพนักงานกลุ่มเสี่ยงในแต่ละปี * ดำเนินการตรวจสอบประวัติผลตรวจสุขภาพก่อนเริ่มงาน ร่วมกับการซักถามประวัติสุขภาพของพนักงาน หากพบว่าผลสุขภาพที่ผิดปกติ มีสาเหตุจากการปฏิบัติงาน ให้ดำเนินการให้คำแนะนำตามความเหมาะสม และพิจารณาโยกย้ายตำแหน่งงานตามความเหมาะสม 	<ul style="list-style-type: none"> - ภายในพื้นที่โครงการ - ภายในพื้นที่โครงการ - ภายในพื้นที่โครงการ - ภายในพื้นที่โครงการ - ภายในพื้นที่โครงการ 	<ul style="list-style-type: none"> - ตลอดระยะเวลาดำเนินการ - ตลอดระยะเวลาดำเนินการ - ตลอดระยะเวลาดำเนินการ - ตลอดระยะเวลาดำเนินการ - ตลอดระยะเวลาดำเนินการ 	<ul style="list-style-type: none"> - บริษัท สยามมิชลิน จำกัด - บริษัท สยามมิชลิน จำกัด - บริษัท สยามมิชลิน จำกัด - บริษัท สยามมิชลิน จำกัด - บริษัท สยามมิชลิน จำกัด

มกราคม 2559 หน้า 32/37

มาตรการป้องกันและแก้ไขผลกระทบสิ่งแวดล้อม ช่วงดำเนินการ โครงการโรงงานผลิตขวดพลาสติกเกรดเดียวสำหรับเสริมยางรถยนต์ (ส่วนขยายครั้งที่ 2) ของบริษัท สยามมิชลิน จำกัด (ต่อ)

ผลกระทบสิ่งแวดล้อม	มาตรการป้องกันและแก้ไขผลกระทบสิ่งแวดล้อม	สถานที่ดำเนินการ	ระยะเวลาดำเนินการ	ผู้รับผิดชอบ
	<p>* ดำเนินการส่งพนักงานที่มีผลการตรวจสุขภาพผิดปกติ เข้ารับการตรวจร่างกายซ้ำ โดยใช้แพทย์อาชีวเวชศาสตร์เป็นผู้พิจารณาความเหมาะสมว่ามีผลกระทบต่อสุขภาพของพนักงาน หรือเป็นอุปสรรคกับการทำงานหรือไม่ อย่างไร</p> <p>* หากแพทย์ระบุถึงความผิดปกติ ซึ่งยังสามารถปฏิบัติงานในตำแหน่งเดิมได้ ให้นำผลการตรวจสุขภาพแจ้งกับเจ้าหน้าที่ความปลอดภัย/หน่วยงานความปลอดภัยและสิ่งแวดล้อม และผู้บังคับบัญชาของพนักงาน เพื่อประสานงานแนะนำการปฏิบัติตัวในการสวมใส่อุปกรณ์ป้องกันภัยที่ถูกต้อง และเข้าร่วมโครงการอนุรักษ์การได้ยิน (กรณีผลการตรวจสมรรถภาพทางการได้ยินผิดปกติ) และให้พนักงานเข้ารับคำแนะนำจากพยาบาลวิชาชีพ ประจำสถานพยาบาลของบริษัทฯ ถึงการปฏิบัติตัวในการใช้ชีวิตประจำวัน</p> <p>* หากแพทย์ระบุถึงความผิดปกติ ที่ไม่สามารถปฏิบัติงานในตำแหน่งหน้าที่งานเดิมได้ ให้เสนอคณะกรรมการความปลอดภัยฯ ในที่ประชุมพบทบทวนฝ่ายจัดการเพื่อพิจารณา หากคณะกรรมการความปลอดภัยฯ พิจารณาเห็นว่าความผิดปกตินั้นอาจส่งผลกระทบต่อสุขภาพ หากยังคงให้พนักงานปฏิบัติงานในตำแหน่งและหน้าที่เดิม คณะกรรมการความปลอดภัยฯ ร่วมกับแผนทรัพยากรบุคคลของบริษัทฯ จะเป็นผู้พิจารณาแนวทางแก้ไขโยกย้ายตำแหน่งงานร่วมกับผู้บังคับบัญชาต้นสังกัด</p>			

มกราคม 2559 หน้า 33/57

มาตรการป้องกันและแก้ไขผลกระทบสิ่งแวดล้อม ช่วงดำเนินการ โครงการโรงงานผลิตขวดพลาสติกเกรดเดียวสำหรับเสริมยางรถยนต์ (ส่วนขยายครั้งที่ 2) ของบริษัท สยามมิชลิน จำกัด (ต่อ)

ผลกระทบสิ่งแวดล้อม	มาตรการป้องกันและแก้ไขผลกระทบสิ่งแวดล้อม	สถานที่ดำเนินการ	ระยะเวลาดำเนินการ	ผู้รับผิดชอบ
	<p>* ในส่วนเจ้าหน้าที่ความปลอดภัย/หน่วยงานความปลอดภัยและสิ่งแวดล้อม ดำเนินการจัดทำเป็นข้อมูลเชิงสถิติในการวิเคราะห์และเปรียบเทียบเพื่อหาสาเหตุหรือปัญหาของความผิดปกติที่เกิดขึ้น ก่อนนำเสนอให้คณะกรรมการความปลอดภัยฯ ทราบและหาแนวทางแก้ไข และป้องกันต่อไป</p> <p>- บันทึกสถิติอุบัติเหตุที่เกิดขึ้น ลักษณะของอุบัติเหตุ บริเวณที่เกิดอุบัติเหตุ ความรุนแรงของอุบัติเหตุ สาเหตุและการแก้ไขทุกครั้ง</p> <p>- จัดให้มีพนักงานรักษาความปลอดภัยตลอด 24 ชั่วโมง และวิธีทูลู่สื่อสารใช้ในการติดต่อส่งข่าวสารระหว่างจุดต่างๆ ภายในโครงการ นอกจากนี้พนักงานรักษาความปลอดภัยจะได้รับการฝึกอบรมและร่วมฝึกซ้อมการป้องกันอัคคีภัยด้วย</p> <p>- จัดให้มีเจ้าหน้าที่ความปลอดภัยในการทำงาน บุคลากร หน่วยงาน หรือคณะบุคคลเพื่อดำเนินการด้านความปลอดภัยในสถานประกอบกิจการตามที่กฎหมายกำหนด โดยเจ้าหน้าที่และบุคลากรดังกล่าวจะต้องขึ้นทะเบียนต่อกรมสวัสดิการและคุ้มครองแรงงาน</p> <p>- การปฏิบัติงานในสภาพการทำงานหรือสภาพแวดล้อมที่อาจทำให้ได้รับอันตรายต่อชีวิต ร่างกาย จิตใจ หรือสุขภาพอนามัย โครงการจะต้องแจ้งให้พนักงานทราบถึงอันตรายที่อาจเกิดขึ้นจากการทำงานและแจกคู่มือปฏิบัติงานให้พนักงานทุกคนก่อนเข้าทำงาน เปลี่ยนงาน หรือเปลี่ยนสถานที่ทำงาน</p> <p>- จัดให้ผู้บริหาร หัวหน้างาน และพนักงานทุกคนต้องได้รับการฝึกอบรมด้านความปลอดภัย อาชีวอนามัย และสภาพแวดล้อมในการทำงาน</p>	<p>- ภายในพื้นที่โครงการ</p> <p>- ภายในพื้นที่โครงการ</p> <p>- ภายในพื้นที่โครงการ</p> <p>- ภายในพื้นที่โครงการ</p> <p>- ภายในพื้นที่โครงการ</p>	<p>- ตลอดระยะเวลาดำเนินการ</p> <p>- ตลอดระยะเวลาดำเนินการ</p> <p>- ตลอดระยะเวลาดำเนินการ</p> <p>- ตลอดระยะเวลาดำเนินการ</p> <p>- ตลอดระยะเวลาดำเนินการ</p>	<p>- บริษัท สยามมิชลิน จำกัด</p> <p>- บริษัท สยามมิชลิน จำกัด</p> <p>- บริษัท สยามมิชลิน จำกัด</p> <p>- บริษัท สยามมิชลิน จำกัด</p> <p>- บริษัท สยามมิชลิน จำกัด</p>

มกราคม 2559 หน้า 34/57

มาตรการป้องกันและแก้ไขผลกระทบสิ่งแวดล้อม ช่วงดำเนินการ โครงการโรงงานผลิตขวดพลาสติกถักถักถักสำหรับเสริมยางรถยนต์ (ส่วนขยายครั้งที่ 2) ของบริษัท สยามมิชลิน จำกัด (ต่อ)

ผลกระทบสิ่งแวดล้อม	มาตรการป้องกันและแก้ไขผลกระทบสิ่งแวดล้อม	สถานที่ดำเนินการ	ระยะเวลาดำเนินการ	ผู้รับผิดชอบ
	<ul style="list-style-type: none"> - ในกรณีที่เกิดอุบัติเหตุร้ายแรง หรือพนักงานประสบอันตรายจากการทำงาน ให้โครงการดำเนินการดังนี้ <ul style="list-style-type: none"> * กรณีที่พนักงานเสียชีวิต ให้บริษัทฯ แจ้งต่อพนักงานตรวจความปลอดภัยในทันทีที่ทราบ และให้แจ้งรายละเอียดและสาเหตุเป็นหนังสือภายใน 7 วันนับแต่วันที่พนักงานเสียชีวิต * กรณีที่โครงการได้รับความเสียหายหรือต้องหยุดการผลิตหรือมีพนักงานประสบอันตรายหรือได้รับความเสียหาย อันเนื่องมาจากเพลิงไหม้ การระเบิด สารเคมีรั่วไหล หรืออุบัติเหตุร้ายแรงอื่น ให้บริษัทฯ แจ้งต่อพนักงานตรวจความปลอดภัยในทันทีที่ทราบและให้แจ้งเป็นหนังสือโดยระบุสาเหตุอันตรายที่เกิดขึ้นความเสียหาย การแก้ไขและวิธีการป้องกันการเกิดซ้ำอีกภายใน 7 วันนับแต่วันที่เกิดเหตุ * กรณีที่มีพนักงานประสบอันตราย หรือเจ็บป่วยตามกฎหมายว่าด้วยโรคติดต่อ เมื่อบริษัทฯ แจ้งการประสบอันตรายหรือเจ็บป่วยต่อสำนักงานประกันสังคมตามกฎหมายดังกล่าวแล้ว ให้ส่งสำเนาหนังสือแจ้งนั้นต่อพนักงานตรวจความปลอดภัยภายใน 7 วัน 	- ภายในพื้นที่โครงการ	- ตลอดระยะเวลาดำเนินการ	- บริษัท สยามมิชลิน จำกัด
9.2 ความปลอดภัยในการทำงาน (1) ความร้อน	<ul style="list-style-type: none"> - จัดตั้งระบบทำความเย็น เพื่อควบคุมอุณหภูมิในบริเวณพื้นที่ทำงาน และเป็นผลดีต่อสุขภาพของผู้ทำงานในพื้นที่นั้นๆ - กำหนดให้พนักงานที่มีความจำเป็นต้องปฏิบัติงานบริเวณดังกล่าวสวมใส่อุปกรณ์ป้องกันความร้อน หากทำงานเกี่ยวกับความร้อน เช่น งานเชื่อม ตัดเจียร์ 	<ul style="list-style-type: none"> - ภายในพื้นที่โครงการ - ภายในพื้นที่โครงการ 	<ul style="list-style-type: none"> - ตลอดระยะเวลาดำเนินการ - ตลอดระยะเวลาดำเนินการ 	<ul style="list-style-type: none"> - บริษัท สยามมิชลิน จำกัด - บริษัท สยามมิชลิน จำกัด

มกราคม 2559 หน้า 35/57

มาตรการป้องกันและแก้ไขผลกระทบสิ่งแวดล้อม ช่วงดำเนินการ โครงการโรงงานผลิตขวดพลาสติกถักถักถักสำหรับเสริมยางรถยนต์ (ส่วนขยายครั้งที่ 2) ของบริษัท สยามมิชลิน จำกัด (ต่อ)

ผลกระทบสิ่งแวดล้อม	มาตรการป้องกันและแก้ไขผลกระทบสิ่งแวดล้อม	สถานที่ดำเนินการ	ระยะเวลาดำเนินการ	ผู้รับผิดชอบ
	<ul style="list-style-type: none"> - จัดเวลาทำงานและเวลาพักให้เหมาะสมเพื่อช่วยลดการสะสมความร้อนในร่างกายและอันตรายจากความร้อนตามกฎหมายกระทรวงเรื่อง กำหนดมาตรฐานในการบริหารและการจัดการด้านความปลอดภัย อาชีวอนามัยและสภาพแวดล้อมในการทำงานเกี่ยวกับความร้อน แสงสว่างและเสียง พ.ศ. 2549 - จัดระบบระบายอากาศและการใช้ลมเย็น เพื่อช่วยลดความร้อนที่อาจสะสมในร่างกายพนักงาน - ปิดประกาศเตือนให้พนักงานทราบบริเวณที่เป็นแหล่งกำเนิดความร้อนที่มีสภาพความร้อนสูงถึงขนาดเป็นอันตรายแก่สุขภาพอนามัยของบุคคล - ควบคุมให้พนักงานสวมใส่วัสดุหรือกระบังหน้าลดแสงหรือรังสีในขณะทำงาน - อบรมให้ความรู้เพื่อให้ทำงานอย่างปลอดภัย 	<ul style="list-style-type: none"> - ภายในพื้นที่โครงการ - ภายในพื้นที่โครงการ - ภายในพื้นที่โครงการ - ภายในพื้นที่โครงการ - ภายในพื้นที่โครงการ 	<ul style="list-style-type: none"> - ตลอดระยะเวลาดำเนินการ - ตลอดระยะเวลาดำเนินการ - ตลอดระยะเวลาดำเนินการ - ตลอดระยะเวลาดำเนินการ - ตลอดระยะเวลาดำเนินการ 	<ul style="list-style-type: none"> - บริษัท สยามมิชลิน จำกัด - บริษัท สยามมิชลิน จำกัด - บริษัท สยามมิชลิน จำกัด - บริษัท สยามมิชลิน จำกัด - บริษัท สยามมิชลิน จำกัด
(2) แสงจ้าและรังสีความร้อน	<ul style="list-style-type: none"> - ควบคุมให้พนักงานสวมใส่วัสดุหรือกระบังหน้าลดแสงหรือรังสีในขณะทำงาน - อบรมให้ความรู้เพื่อให้ทำงานอย่างปลอดภัย 	<ul style="list-style-type: none"> - ภายในพื้นที่โครงการ - ภายในพื้นที่โครงการ 	<ul style="list-style-type: none"> - ตลอดระยะเวลาดำเนินการ - ตลอดระยะเวลาดำเนินการ 	<ul style="list-style-type: none"> - บริษัท สยามมิชลิน จำกัด - บริษัท สยามมิชลิน จำกัด
(3) เสียง	<ul style="list-style-type: none"> - หากผลการตรวจสอบสมรรถภาพการได้ยินของพนักงานนี้แนวโน้มผิดปกติ ให้ทำการตรวจสอบโดยละเอียดพร้อมทั้งหาสาเหตุ หากพบว่าพนักงานคนใดมีความผิดปกติให้ย้ายพนักงานที่มีความผิดปกติไปทำงานแผนกอื่นที่มีโอกาสสัมผัสเสียงน้อยลง - บำรุงรักษาสภาพเครื่องมือ/เครื่องจักรให้อยู่ในสภาพดีอยู่เสมอ - ออกแบบการทำงานให้มีผู้ปฏิบัติงานในพื้นที่ที่มีเสียงดังน้อยที่สุด - จัดให้มีการผลัดเปลี่ยนหมุนเวียนพนักงานสลับกันไปทำงานในพื้นที่ที่มีเสียงดังเป็นระยะๆ 	<ul style="list-style-type: none"> - ภายในพื้นที่โครงการ - ภายในพื้นที่โครงการ - ภายในพื้นที่โครงการ 	<ul style="list-style-type: none"> - ตลอดระยะเวลาดำเนินการ - ตลอดระยะเวลาดำเนินการ - ตลอดระยะเวลาดำเนินการ 	<ul style="list-style-type: none"> - บริษัท สยามมิชลิน จำกัด - บริษัท สยามมิชลิน จำกัด - บริษัท สยามมิชลิน จำกัด

มกราคม 2559 หน้า 36/57

มาตรการป้องกันและแก้ไขผลกระทบสิ่งแวดล้อม ช่วงดำเนินการ โครงการโรงงานผลิตขวดพลาสติกเกลียวสำหรับเสริมยางรถยนต์ (ส่วนขยายครั้งที่ 2) ของบริษัท สยามมิชลิน จำกัด (ต่อ)

ผลกระทบสิ่งแวดล้อม	มาตรการป้องกันและแก้ไขผลกระทบสิ่งแวดล้อม	สถานที่ดำเนินการ	ระยะเวลาดำเนินการ	ผู้รับผิดชอบ
(4) ไอระเหยจากกระบวนการผลิต	- อบรมพนักงานเกี่ยวกับอันตรายที่เกิดจากเสียงดัง และวิธีการใช้อุปกรณ์ป้องกันเสียงที่ถูกต้อง	- ภายในพื้นที่โครงการ	- ตลอดระยะเวลาดำเนินการ	- บริษัท สยามมิชลิน จำกัด
	- ติดป้ายเตือนบริเวณที่มีเสียงดัง และออกกฎระเบียบให้พนักงานสวมใส่อุปกรณ์ป้องกันเสียง	- ภายในพื้นที่โครงการ	- ตลอดระยะเวลาดำเนินการ	- บริษัท สยามมิชลิน จำกัด
	- จัดให้มีอุปกรณ์ป้องกันอันตรายส่วนบุคคล ได้แก่ ที่อุดหู (Ear plugs) ซึ่งสามารถลดเสียงได้ 15-25 dB(A)	- ภายในพื้นที่โครงการ	- ตลอดระยะเวลาดำเนินการ	- บริษัท สยามมิชลิน จำกัด
	- ตรวจสอบสภาพการได้ยินของพนักงานที่ปฏิบัติงานในบริเวณที่มีเสียงดังเป็นประจำทุกปี	- ภายในพื้นที่โครงการ	- ตลอดระยะเวลาดำเนินการ	- บริษัท สยามมิชลิน จำกัด
	- กำหนดให้ตรวจสอบสภาพการได้ยินของพนักงานที่ปฏิบัติงานในพื้นที่ที่มีเสียงดังเกิน 85 dB(A) และจัดทำโปรแกรมการอนุรักษ์การได้ยิน (Hearing Conservation Program) ตามกฎกระทรวงที่กำหนดมาตรฐานในการบริหารและการจัดการด้านความปลอดภัย อาชีวอนามัยและสภาพแวดล้อมในการทำงานเกี่ยวกับความร้อน แสงสว่าง และเสียงปีละ 1 ครั้ง	- ภายในพื้นที่โครงการ	- ตลอดระยะเวลาดำเนินการ	- บริษัท สยามมิชลิน จำกัด
	- กำหนดระยะเวลาในการสัมผัสเสียงที่เหมาะสมตามกฎกระทรวงเรื่อง กำหนดมาตรฐานในการบริหารและการจัดการด้านความปลอดภัย อาชีวอนามัย และสภาพแวดล้อมในการทำงานเกี่ยวกับความร้อน แสงสว่าง เสียง พ.ศ. 2549 สำหรับพนักงานที่ปฏิบัติงานในพื้นที่ที่มีเสียงดัง โดยจัดให้มีการผลัดเปลี่ยนพนักงานสลับกันทำงานเป็นระยะๆ	- ภายในพื้นที่โครงการ	- ตลอดระยะเวลาดำเนินการ	- บริษัท สยามมิชลิน จำกัด
	- ควบคุมให้พนักงานสวมใส่ที่ปิดจมูกป้องกันขณะทำงานตามลักษณะงานที่เกี่ยวข้อง	- ภายในพื้นที่โครงการ	- ตลอดระยะเวลาดำเนินการ	- บริษัท สยามมิชลิน จำกัด

มาตรา 2559 หน้า 37/57

มาตรการป้องกันและแก้ไขผลกระทบสิ่งแวดล้อม ช่วงดำเนินการ โครงการโรงงานผลิตขวดพลาสติกเกลียวสำหรับเสริมยางรถยนต์ (ส่วนขยายครั้งที่ 2) ของบริษัท สยามมิชลิน จำกัด (ต่อ)

ผลกระทบสิ่งแวดล้อม	มาตรการป้องกันและแก้ไขผลกระทบสิ่งแวดล้อม	สถานที่ดำเนินการ	ระยะเวลาดำเนินการ	ผู้รับผิดชอบ
(5) อุบัติเหตุ	- สวมใส่ชุดทำงานที่เหมาะสมเพื่อป้องกันอันตรายต่อผิวหนัง	- ภายในพื้นที่โครงการ	- ตลอดระยะเวลาดำเนินการ	- บริษัท สยามมิชลิน จำกัด
	- ตรวจสอบสุขภาพร่างกายเป็นประจำเพื่อเฝ้าระวังโรค เช่น ระบบทางเดินหายใจ การอักเสบเรื้อรัง เป็นต้น โดยพิจารณาหมั่นเวียนหน้าที่หรือหากพบผู้มีอาการผิดปกติต้องรีบทำการรักษา	- ภายในพื้นที่โครงการ	- ตลอดระยะเวลาดำเนินการ	- บริษัท สยามมิชลิน จำกัด
	- การสัมผัสชิ้นงานที่ร้อน หรือสัมผัสกับอุปกรณ์เครื่องจักรที่ร้อน	- ภายในพื้นที่โครงการ	- ตลอดระยะเวลาดำเนินการ	- บริษัท สยามมิชลิน จำกัด
	* กำหนดขั้นตอนการทำงานที่ปลอดภัย	- ภายในพื้นที่โครงการ	- ตลอดระยะเวลาดำเนินการ	- บริษัท สยามมิชลิน จำกัด
	* จัดถุงมือและปกป้องกันความร้อนให้สวมใส่	- ภายในพื้นที่โครงการ	- ตลอดระยะเวลาดำเนินการ	- บริษัท สยามมิชลิน จำกัด
	* เตือนอันตรายเกี่ยวกับความร้อน	- ภายในพื้นที่โครงการ	- ตลอดระยะเวลาดำเนินการ	- บริษัท สยามมิชลิน จำกัด
	- เศษวัสดุกระเด็นเข้าตาจากกระบวนการทำความสะอาดและตกแต่งชิ้นงาน	- ภายในพื้นที่โครงการ	- ตลอดระยะเวลาดำเนินการ	- บริษัท สยามมิชลิน จำกัด
	* จัดทำที่ป้องกันเศษวัสดุกระเด็นเข้าตาที่เครื่องจักร	- ภายในพื้นที่โครงการ	- ตลอดระยะเวลาดำเนินการ	- บริษัท สยามมิชลิน จำกัด
	* จัดแนวคานหรือกระบังหน้าป้องกันเศษวัสดุให้พนักงานสวมใส่	- ภายในพื้นที่โครงการ	- ตลอดระยะเวลาดำเนินการ	- บริษัท สยามมิชลิน จำกัด
	- ชิ้นงานและวัตถุล้มตกทับเท้า หรือทับ หนีบ กระแทกมือ	- ภายในพื้นที่โครงการ	- ตลอดระยะเวลาดำเนินการ	- บริษัท สยามมิชลิน จำกัด
	* ต้องวางวัตถุหรือชิ้นงานในจุดที่กำหนดอย่างมั่นคง เพื่อป้องกันไม่ให้ตกหรือล้มทับมือและเท้า	- ภายในพื้นที่โครงการ	- ตลอดระยะเวลาดำเนินการ	- บริษัท สยามมิชลิน จำกัด
	* ต้องจัดวางวัตถุหรือชิ้นงานในรถเข็นหรือภาชนะบรรจุในลักษณะที่ไม่ให้ตกหล่นง่าย	- ภายในพื้นที่โครงการ	- ตลอดระยะเวลาดำเนินการ	- บริษัท สยามมิชลิน จำกัด
	* ยกเคลื่อนย้ายในจำนวนที่เหมาะสมกับคนยกหรือรถเข็น	- ภายในพื้นที่โครงการ	- ตลอดระยะเวลาดำเนินการ	- บริษัท สยามมิชลิน จำกัด
	* จัดให้พนักงานสวมใส่ถุงมือหนังและรองเท้าหัวโลหะ	- ภายในพื้นที่โครงการ	- ตลอดระยะเวลาดำเนินการ	- บริษัท สยามมิชลิน จำกัด
	- รถเข็นหรือรถยกชน	- ภายในพื้นที่โครงการ	- ตลอดระยะเวลาดำเนินการ	- บริษัท สยามมิชลิน จำกัด
	* รถเข็นจะต้องอยู่ในสภาพที่ดีและมีที่ป้องกันมือและเท้าถูกกระแทก	- ภายในพื้นที่โครงการ	- ตลอดระยะเวลาดำเนินการ	- บริษัท สยามมิชลิน จำกัด

มาตรา 2559 หน้า 38/57

มาตรการป้องกันและแก้ไขผลกระทบสิ่งแวดล้อม ช่วงดำเนินการ โครงการโรงงานผลิตขวดพลาสติกชีวภาพสำหรับเสริมยางรถยนต์ (ส่วนขยายครั้งที่ 2) ของบริษัท สยามมิชลิน จำกัด (ต่อ)

ผลกระทบสิ่งแวดล้อม	มาตรการป้องกันและแก้ไขผลกระทบสิ่งแวดล้อม	สถานที่ดำเนินการ	ระยะเวลาดำเนินการ	ผู้รับผิดชอบ
(6) สารเคมี	<ul style="list-style-type: none"> * กำหนดเส้นทางและมีความกว้างที่พอเพียง * รถยกต้องมีสัญญาณขณะมีการทำงาน * ยกของต้องไม่สูงจนปิดบังสายตาผู้ขับขี่ และจำกัดความเร็วของรถยก * อบรมพนักงานที่ทำหน้าที่ขับขี่ยานพาหนะอย่างปลอดภัยและถูกต้อง 	- ภายในพื้นที่โครงการ	- ตลอดระยะเวลาดำเนินการ	- บริษัท สยามมิชลิน จำกัด
	<ul style="list-style-type: none"> - อันตรายจากไฟฟ้า * อุปกรณ์ไฟฟ้าต้องมีการป้องกันกระแสไฟฟ้ารั่วหรือจัดให้มีสายดินทุกเครื่อง * มีการตรวจสอบสภาพและแก้ไขอุปกรณ์ไฟฟ้า สายไฟฟ้าให้อยู่ในสภาพที่ปลอดภัยและได้มาตรฐาน * สวมใส่หรือใช้อุปกรณ์ป้องกันอันตรายจากไฟฟ้า เช่น ถุงมือยางกันไฟฟ้า ฉนวนหุ้มสาย เป็นต้น * จัดให้มีป้ายเตือนจากไฟฟ้า 			
	<ul style="list-style-type: none"> - แยกหมวดหมู่ของสารเคมีเพื่อหลีกเลี่ยงการเกิดอันตรายเนื่องจากการทำปฏิกิริยา 			
	<ul style="list-style-type: none"> - หลีกเลี่ยงอันตรายที่อาจเกิดขึ้นจากความร้อนหรือความสั่นสะเทือน 			
	<ul style="list-style-type: none"> - จัดให้มีระบบความปลอดภัยต่างๆ ได้แก่ จัดให้มี bund wall หรือ emergency drain บริเวณพื้นที่กักเก็บสารละลายไฮโดรอกไซด์ 			
	<ul style="list-style-type: none"> - จัดให้มีระบบดับเพลิงและระบบเตือนภัย - จัดให้มีคู่มือระงับอุบัติเหตุจากสารเคมีและวัสดุอันตรายและวิธีการปฏิบัติงานกรณีเกิดสารเคมีหกหรือไหล - ออกแบบให้หน่วยที่มีการใช้สารเคมีเป็นระบบปิด โดยไม่มีโอกาสสัมผัสกับผู้ปฏิบัติงาน 			

มกราคม 2559 หน้า 39/57

มาตรการป้องกันและแก้ไขผลกระทบสิ่งแวดล้อม ช่วงดำเนินการ โครงการโรงงานผลิตขวดพลาสติกชีวภาพสำหรับเสริมยางรถยนต์ (ส่วนขยายครั้งที่ 2) ของบริษัท สยามมิชลิน จำกัด (ต่อ)

ผลกระทบสิ่งแวดล้อม	มาตรการป้องกันและแก้ไขผลกระทบสิ่งแวดล้อม	สถานที่ดำเนินการ	ระยะเวลาดำเนินการ	ผู้รับผิดชอบ
(7) ก๊าซธรรมชาติ	<ul style="list-style-type: none"> - ควบคุมให้พนักงานสวมใส่ที่ปิดจมูกป้องกันขณะทำงาน - สวมใส่ชุดทำงานที่เหมาะสมเพื่อป้องกันอันตรายต่อผิวหนัง 	<ul style="list-style-type: none"> - ภายในพื้นที่โครงการ - ภายในพื้นที่โครงการ - สถานที่จัดเก็บก๊าซธรรมชาติ - ระบบท่อจ่ายก๊าซธรรมชาติ 	<ul style="list-style-type: none"> - ตลอดระยะเวลาดำเนินการ - ตลอดระยะเวลาดำเนินการ - ตลอดระยะเวลาดำเนินการ - ตลอดระยะเวลาดำเนินการ 	<ul style="list-style-type: none"> - บริษัท สยามมิชลิน จำกัด - บริษัท สยามมิชลิน จำกัด - บริษัท สยามมิชลิน จำกัด - บริษัท สยามมิชลิน จำกัด
	<ul style="list-style-type: none"> - สถานีควบคุมก๊าซ (MRS) ติดใบประกาศนียบัตร “ก๊าซไวไฟ-ห้ามสูบบุหรี่-ห้ามทำให้เกิดประกายไฟ” - ติดข้อความแสดงทิศทางทางหนีตัวและข้อความแสดงทิศทางทางหนีตัวในท่อขนส่งให้ชัดเจน พร้อมเครื่องหมายแสดงลำดับการทำงานอย่างเป็นขั้นตอน 			
	<ul style="list-style-type: none"> - ตรวจสอบและบำรุงรักษาอุปกรณ์ที่เกี่ยวข้องกับระบบก๊าซธรรมชาติตามอายุการใช้งานของแต่ละอุปกรณ์ เช่น เครื่องวัดความดัน อัตรากาไหล เป็นต้น 			
	<ul style="list-style-type: none"> - จัดให้มีระบบการขออนุญาตเข้าปฏิบัติงานซ่อมบำรุงแนวท่อส่งก๊าซธรรมชาติของโครงการ รวมถึงอุปกรณ์ต่างๆ ที่เกี่ยวข้อง เพื่อให้เจ้าหน้าที่ จป. และ ผู้มีส่วนเกี่ยวข้องทราบ และสามารถอำนวยความสะดวกและดำเนินการด้านความปลอดภัยได้อย่างเหมาะสม 			
(8) ก๊าซไฮโดรเจน	<ul style="list-style-type: none"> - จัดให้มีเจ้าหน้าที่ควบคุมการปฏิบัติงานที่มีความรู้ ประสบการณ์ และความเชี่ยวชาญเกี่ยวกับการซ่อมบำรุงท่อก๊าซธรรมชาติ เพื่อหลีกเลี่ยงโอกาสเกิดอันตรายจากการซ่อมบำรุงท่อก๊าซธรรมชาติของโครงการ 	<ul style="list-style-type: none"> - สถานที่จัดเก็บและระบบท่อจ่ายก๊าซธรรมชาติ - สถานที่จัดเก็บและระบบท่อจ่ายก๊าซธรรมชาติ - สถานที่จัดเก็บและระบบท่อจ่ายก๊าซธรรมชาติ - สถานที่จัดเก็บและระบบท่อจ่ายก๊าซธรรมชาติ 	<ul style="list-style-type: none"> - ตลอดระยะเวลาดำเนินการ - ตลอดระยะเวลาดำเนินการ - ตลอดระยะเวลาดำเนินการ - ตลอดระยะเวลาดำเนินการ 	<ul style="list-style-type: none"> - บริษัท สยามมิชลิน จำกัด - บริษัท สยามมิชลิน จำกัด - บริษัท สยามมิชลิน จำกัด - บริษัท สยามมิชลิน จำกัด
	<ul style="list-style-type: none"> - การติดตั้งระบบสำรองก๊าซไฮโดรเจนให้มีระยะห่างไปยังที่โล่งตามข้อกำหนดของ NFPA 50A 			
	<ul style="list-style-type: none"> - เก็บไฮโดรเจนในบริเวณที่มีอากาศถ่ายเทสะดวกและแยกออกจากสารออกซิไดซ์อื่นๆ โดยระบบระบายอากาศต้องไม่ทำให้เกิดประกายไฟ 			
	<ul style="list-style-type: none"> - สถานที่ในการจัดเก็บก๊าซไฮโดรเจนติดใบประกาศนียบัตร “ก๊าซไวไฟ-ไฮโดรเจน-ห้ามสูบบุหรี่-ห้ามทำให้เกิดประกายไฟ” 			

มกราคม 2559 หน้า 40/57

มาตรการป้องกันและแก้ไขผลกระทบสิ่งแวดล้อม ช่วงดำเนินการ โครงการโรงงานผลิตขวดพลาสติกชีวภาพสำหรับบรรจุเครื่องดื่ม (ส่วนขยายครั้งที่ 2) ของบริษัท สยามมิชลิน จำกัด (ต่อ)

ผลกระทบสิ่งแวดล้อม	มาตรการป้องกันและแก้ไขผลกระทบสิ่งแวดล้อม	สถานที่ดำเนินการ	ระยะเวลาดำเนินการ	ผู้รับผิดชอบ
	<ul style="list-style-type: none"> - ติดตั้งความสะอาดทิศทางลมและข้อความแสดงทิศทางลมในท้องถิ่นให้ชัดเจน พร้อมเครื่องหมายแสดงลำดับการทำงานอย่างเป็นขั้นตอน - อุปกรณ์กักเก็บและการลำเลียงต่อเข้ากับระบบสายดิน (Earth) โดยมั่นใจว่าในระบบไม่มีอากาศ (ออกซิเจน) ก่อนจ่ายไฮโดรเจนเข้าระบบ - ติดตั้งอุปกรณ์ป้องกันก๊าซไหลกลับในท่อ (Check valve) - ตรวจสอบและบำรุงรักษาอุปกรณ์ที่เกี่ยวข้องกับระบบก๊าซไฮโดรเจนตามอายุการใช้งานของแต่ละอุปกรณ์ เช่น เครื่องวัดความดัน อัตราการไหล เป็นต้น - พนักงานผู้ทำงานด้านการเก็บกักและขนส่งก๊าซไฮโดรเจนต้องผ่านการอบรมและผ่านการทดสอบตามมาตรฐานการทำงานกับก๊าซไวไฟ 	<ul style="list-style-type: none"> - ระบบท่อจ่ายก๊าซไฮโดรเจน - พื้นที่เก็บสำรองและระบบท่อจ่ายก๊าซไฮโดรเจน - ระบบท่อจ่ายก๊าซไฮโดรเจน - พื้นที่เก็บสำรองและระบบท่อจ่ายก๊าซไฮโดรเจน - พื้นที่เก็บสำรองและระบบท่อจ่ายก๊าซไฮโดรเจน 	<ul style="list-style-type: none"> - ตลอดระยะเวลาดำเนินการ - ตลอดระยะเวลาดำเนินการ - ตลอดระยะเวลาดำเนินการ - ตลอดระยะเวลาดำเนินการ - ตลอดระยะเวลาดำเนินการ 	<ul style="list-style-type: none"> - บริษัท สยามมิชลิน จำกัด - บริษัท สยามมิชลิน จำกัด - บริษัท สยามมิชลิน จำกัด - บริษัท สยามมิชลิน จำกัด - บริษัท สยามมิชลิน จำกัด
9.3 แผนปฏิบัติการฉุกเฉิน	<ul style="list-style-type: none"> - จัดให้มีแผนปฏิบัติการฉุกเฉินในระดับต่างๆ ดังนี้ <ul style="list-style-type: none"> * แผนปฏิบัติการฉุกเฉินระดับที่ 1 (แสดงดังรูปที่ 2) * แผนปฏิบัติการฉุกเฉินระดับที่ 2 (แสดงดังรูปที่ 3) * แผนปฏิบัติการฉุกเฉินระดับที่ 3 (แสดงดังรูปที่ 4) - จัดให้มีการฝึกซ้อมแผนปฏิบัติการฉุกเฉินระดับที่ 1 อย่างน้อยปีละ 1 ครั้ง และให้ความร่วมมือในการซ้อมแผนปฏิบัติการฉุกเฉินระดับ 2-3 ร่วมกับเขตประกอบการฯ 	<ul style="list-style-type: none"> - ภายในพื้นที่โครงการ - ภายในพื้นที่โครงการและเขตประกอบการฯ 	<ul style="list-style-type: none"> - ตลอดระยะเวลาดำเนินการ - ตลอดระยะเวลาดำเนินการ 	<ul style="list-style-type: none"> - บริษัท สยามมิชลิน จำกัด - บริษัท สยามมิชลิน จำกัด

มกราคม 2559 หน้า 41/57

มาตรการป้องกันและแก้ไขผลกระทบสิ่งแวดล้อม ช่วงดำเนินการ โครงการโรงงานผลิตขวดพลาสติกชีวภาพสำหรับบรรจุเครื่องดื่ม (ส่วนขยายครั้งที่ 2) ของบริษัท สยามมิชลิน จำกัด (ต่อ)

ผลกระทบสิ่งแวดล้อม	มาตรการป้องกันและแก้ไขผลกระทบสิ่งแวดล้อม	สถานที่ดำเนินการ	ระยะเวลาดำเนินการ	ผู้รับผิดชอบ
9.4 ระบบป้องกันและระงับอัคคีภัย	<ul style="list-style-type: none"> - จัดให้มีอุปกรณ์ป้องกันอัคคีภัยภายในอาคารต่างๆ ให้เป็นไปตามมาตรฐานของ National Fire Protection Association (NFPA) ได้แก่ เครื่องดับเพลิงแบบมือถือชนิดผงเคมีและคาร์บอนไดออกไซด์ - จัดให้มีอุปกรณ์ป้องกันอัคคีภัยภายนอกอาคารต่างๆ ประกอบด้วยระบบท่อน้ำดับเพลิง หัวดับเพลิง (Hydrant) ชุดเครื่องสูบน้ำดับเพลิง และแหล่งน้ำสำหรับดับเพลิง - จัดให้มีการตรวจสอบอุปกรณ์ป้องกันอัคคีภัยต่างๆ 	<ul style="list-style-type: none"> - ภายในอาคาร - ภายในพื้นที่โครงการ - ภายในพื้นที่โครงการ 	<ul style="list-style-type: none"> - ตลอดระยะเวลาดำเนินการ - ตลอดระยะเวลาดำเนินการ - ตลอดระยะเวลาดำเนินการ 	<ul style="list-style-type: none"> - บริษัท สยามมิชลิน จำกัด - บริษัท สยามมิชลิน จำกัด - บริษัท สยามมิชลิน จำกัด
10. สาธารณสุขและสุขภาพ	<ul style="list-style-type: none"> - ปฏิบัติตามมาตรการป้องกันและแก้ไขผลกระทบสิ่งแวดล้อมด้านคุณภาพอากาศ ระดับเสียง คุณภาพน้ำ การคมนาคมขนส่ง การจัดการของเสีย อากาศเสียและความปลอดภัยอย่างเคร่งครัด - จัดให้มีการตรวจสุขภาพของพนักงานก่อนรับเข้าทำงาน และตรวจสุขภาพพนักงานเป็นประจำทุกปี - ประสานงานกับโรงพยาบาลในพื้นที่ เช่น โรงพยาบาลบ้านค่าย โรงพยาบาลระยอง เป็นต้น เพื่อส่งต่อผู้ป่วยในกรณีฉุกเฉิน หรือเกิดอุบัติเหตุรุนแรง - รับผิดชอบค่าใช้จ่ายหรือความเสียหายที่เกิดขึ้นกับพนักงานหรือประชาชนที่ได้รับผลกระทบอันเนื่องมาจากกิจกรรมของโรงงาน กรณีส่งต่อผู้ป่วยฉุกเฉิน หรือเกิดอุบัติเหตุรุนแรง - สนับสนุนงบประมาณให้แก่ชุมชนในการดำเนินกิจกรรมส่งเสริมสุขภาพ 	<ul style="list-style-type: none"> - ภายในพื้นที่โครงการ - ภายในพื้นที่โครงการ - ภายในพื้นที่โครงการและโรงพยาบาลใกล้เคียง - ภายในพื้นที่โครงการและโรงพยาบาลใกล้เคียง - พื้นที่โครงการและชุมชนใกล้เคียงที่ตั้งโครงการ 	<ul style="list-style-type: none"> - ตลอดระยะเวลาดำเนินการ - ตลอดระยะเวลาดำเนินการ - ตลอดระยะเวลาดำเนินการ - ตลอดระยะเวลาดำเนินการ - ตลอดระยะเวลาดำเนินการ 	<ul style="list-style-type: none"> - บริษัท สยามมิชลิน จำกัด - บริษัท สยามมิชลิน จำกัด - บริษัท สยามมิชลิน จำกัด - บริษัท สยามมิชลิน จำกัด - บริษัท สยามมิชลิน จำกัด

มกราคม 2559 หน้า 42/57

มาตรการป้องกันและแก้ไขผลกระทบสิ่งแวดล้อม ช่วงดำเนินการ โครงการโรงงานผลิตขวดพลาสติกเกลียวสำหรับเสริมยางรถยนต์ (ส่วนขยายครั้งที่ 2) ของบริษัท สยามมิชลิน จำกัด (ต่อ)

ผลกระทบสิ่งแวดล้อม	มาตรการป้องกันและแก้ไขผลกระทบสิ่งแวดล้อม	สถานที่ดำเนินการ	ระยะเวลาดำเนินการ	ผู้รับผิดชอบ
	<ul style="list-style-type: none"> - สนับสนุนนโยบายภาครัฐ/หน่วยงานราชการส่วนท้องถิ่น ในด้านการเฝ้าระวังและดูแลสุขภาพของประชาชน อย่างต่อเนื่อง - พิจารณานำหลักการความรับผิดชอบต่อสังคมของธุรกิจหรือ Corporate Social Responsibility (CSR) มาประยุกต์ใช้ในการดำเนินโครงการ 	<ul style="list-style-type: none"> - พื้นที่โครงการและชุมชนใกล้เคียงที่ตั้งโครงการ - ภายในพื้นที่โครงการ 	<ul style="list-style-type: none"> - ตลอดระยะเวลาดำเนินการ - ตลอดระยะเวลาดำเนินการ 	<ul style="list-style-type: none"> - บริษัท สยามมิชลิน จำกัด - บริษัท สยามมิชลิน จำกัด
11. สุนทรียภาพ	<ul style="list-style-type: none"> - โครงการจัดเตรียมพื้นที่ขนาด 18.1 ไร่ หรือร้อยละ 10 ของพื้นที่โครงการ (ดังรูปที่ 5) สำหรับพื้นที่สีเขียวของการพัฒนาโครงการโดยพื้นที่ดังกล่าวห้ามนำไปใช้ประโยชน์ในลักษณะอื่นและบำรุงรักษาด้านไม้ในพื้นที่สีเขียวให้มีสภาพสมบูรณ์แข็งแรงตลอดระยะเวลาดำเนินการ - โครงการจะเลือกซื้อต้นกล้าที่มีขนาดสูงประมาณ 1.0 เมตร เป็นกล้าไม้สำหรับนำมาปลูกในพื้นที่โครงการ โดยการนำออกมาที่ใส่เพื่อให้ชินกับสภาพแดดจัด ทำให้กล้าไม้ทำงานการสร้างและเก็บสะสมอาหารมากขึ้นและการให้ต้นกล้าชินกับสภาพความแห้งแล้งด้วยการลดปริมาณน้ำที่ให้หลังจากนั้นทำการปลูกเป็นแถว - การดูแลรักษาต่างๆ ได้แก่ การรดน้ำเมื่อปลูกเสร็จให้รดน้ำให้ชุ่ม ถ้าเป็นไปได้ควรรดน้ำให้ชุ่มติดต่อกันทุกวันในเวลาเย็นอย่างน้อยวันละ 1 ครั้ง ตลอด 1 สัปดาห์แรก หลังจากนั้นอาจให้ลดลงเป็นวันเว้นวัน หรือ 2 วัน/ครั้ง จนสังเกตเห็นต้นไม้ตั้งตัวได้หลังจากนั้นให้น้ำตามสภาพอากาศ 	<ul style="list-style-type: none"> - พื้นที่โครงการ - พื้นที่โครงการ - พื้นที่โครงการ 	<ul style="list-style-type: none"> - ตลอดระยะเวลาดำเนินการ - ตลอดระยะเวลาดำเนินการ - ตลอดระยะเวลาดำเนินการ 	<ul style="list-style-type: none"> - บริษัท สยามมิชลิน จำกัด - บริษัท สยามมิชลิน จำกัด - บริษัท สยามมิชลิน จำกัด

มกราคม 2559 หน้า 43/57

มาตรการป้องกันและแก้ไขผลกระทบสิ่งแวดล้อม ช่วงดำเนินการ โครงการโรงงานผลิตขวดพลาสติกเกลียวสำหรับเสริมยางรถยนต์ (ส่วนขยายครั้งที่ 2) ของบริษัท สยามมิชลิน จำกัด (ต่อ)

ผลกระทบสิ่งแวดล้อม	มาตรการป้องกันและแก้ไขผลกระทบสิ่งแวดล้อม	สถานที่ดำเนินการ	ระยะเวลาดำเนินการ	ผู้รับผิดชอบ
	<ul style="list-style-type: none"> - โครงการได้มอบหมายให้ฝ่ายบุคคลเป็นหน่วยงานที่รับผิดชอบดูแลและบำรุงรักษาพื้นที่สีเขียวของโครงการโดยตรง โดยทำสัญญาว่าจ้างผู้รับเหมาให้ดูแลบำรุงรักษาด้านไม้ภายในบริเวณพื้นที่โครงการ โดยโครงการจะไม่มีการเพาะพันธุ์กล้าไม้ภายในพื้นที่ ซึ่งเมื่อมีการเสียหายหรือล้มตายของต้นไม้ในพื้นที่สีเขียวไม่ว่าด้วยสาเหตุใด แผนกบุคคลจะต้องเป็นคนส่งผู้รับเหมาเข้ามาเปลี่ยนต้นไม้ใหม่เพื่อนำมาปลูกทดแทนภายใน 30 วัน 	<ul style="list-style-type: none"> - พื้นที่โครงการ 	<ul style="list-style-type: none"> - ตลอดระยะเวลาดำเนินการ 	<ul style="list-style-type: none"> - บริษัท สยามมิชลิน จำกัด

มกราคม 2559 หน้า 44/57

ตารางที่ 3

มาตรการติดตามตรวจสอบผลกระทบสิ่งแวดล้อม ช่วงก่อสร้าง

โครงการโรงงานผลิตลวดเหล็กตีเกลียวสำหรับเสริมยางรถยนต์ (ส่วนขยายครั้งที่ 2) ของบริษัท สยามมิชลิน จำกัด

ดัชนีตรวจวัด	สถานที่ตรวจสอบ	ความถี่	ผู้รับผิดชอบ
1. คุณภาพอากาศในบรรยากาศ ตรวจวัดฝุ่นละออง (TSP-24hr) และความเร็วและทิศทางลม (เลือกตรวจวัดเป็นตัวแทน 1 จุด)	- ตรวจวัดจำนวน 4 จุด (ดังรูปที่ 6) ▪ สำนักงานเขตประกอบกรรฯ (A1) ▪ บ้านซากไม้รวก (A2) ▪ วัดสวนหลวง (A3) ▪ บ้านคลองน้ำเย็น (A4)	- ตรวจวัด 1 ครั้ง ครั้งละ 7 วันต่อเนื่องกัน ช่วงก่อสร้าง	- บริษัท สยามมิชลิน จำกัด
2. ระดับเสียง ระดับเสียงเฉลี่ย 24 ชั่วโมง (Leq-24 hr) ระดับเสียงพื้นฐาน (L_{90}) และระดับเสียงสูงสุด (L_{max})	- ตรวจวัดจำนวน 1 จุด (อ้างถึงรูปที่ 6) ▪ วัดสวนหลวง (N1)	- ตรวจวัด 1 ครั้ง ครั้งละ 7 วันต่อเนื่องกัน ช่วงก่อสร้าง	- บริษัท สยามมิชลิน จำกัด
3. รวบรวมสถิติอุบัติเหตุและความเสียหายที่เกิดขึ้นกับโรงงานและการทำงาน	- ภายในพื้นที่โครงการ	- ตลอดระยะเวลาการก่อสร้าง	- บริษัท สยามมิชลิน จำกัด

มกราคม 2559 หน้า 45/57

ตารางที่ 4

มาตรการติดตามตรวจสอบผลกระทบสิ่งแวดล้อม ช่วงดำเนินการ

โครงการโรงงานผลิตลวดเหล็กตีเกลียวสำหรับเสริมยางรถยนต์ (ส่วนขยายครั้งที่ 2) ของบริษัท สยามมิชลิน จำกัด

ดัชนีตรวจวัด	สถานที่ตรวจสอบ	ความถี่	ผู้รับผิดชอบ
1. คุณภาพอากาศ 1.1 คุณภาพอากาศจากแหล่งกำเนิด ทำการตรวจวัด - ฝุ่นละออง (TSP)	- ปล่องระบบดักฝุ่นแบบถุงกรอง จำนวน 9 ปล่อง (ดังรูปที่ 7) * Dust collector No.1 (St3) * Dust collector No.2 (St8) * Dust collector No.3 (St9) * Dust collector No.4 (St10) * Dust collector No.5 (St11) * Dust collector No.6 (St12) * Dust collector No.7 (St13) * Dust collector No.8 (St14) * Dust collector No.9 (St15)	- ตรวจวัดทุก 6 เดือน	- บริษัท สยามมิชลิน จำกัด
- ฝุ่นละออง (TSP) และออกไซด์ของไนโตรเจน (NO_x)	- ปล่องหน่วยผลิตน้ำร้อน จำนวน 5 ปล่อง (อ้างถึงรูปที่ 7) * Hot Water Unit No.1-3 (St1) * Hot Water Unit No.4 (St2) * Hot Water Unit No.5 (St5) * Hot Water Unit No.6 (St6) * Hot Water Unit No.7 (St7)	- ตรวจวัดทุก 6 เดือน	- บริษัท สยามมิชลิน จำกัด

มกราคม 2559 หน้า 46/57

มาตรการติดตามตรวจสอบผลกระทบสิ่งแวดล้อม ช่วงดำเนินการ โครงการโรงงานผลิตขวดพลาสติกชนิดแข็งสำหรับเสริมยางรถยนต์ (ส่วนขยายครั้งที่ 2) ของบริษัท สยามมิชลิน จำกัด (ต่อ)

ดัชนีตรวจวัด	สถานที่ตรวจสอบ	ความถี่	ผู้รับผิดชอบ
- ฟอสฟอริก (H_3PO_4) และซัลฟูริก (H_2SO_4) 1.2 คุณภาพอากาศในบรรยากาศ ตรวจวัดฝุ่นละอองออกไซด์ของไนโตรเจน ฟอสฟอริก และซัลฟูริก พร้อมความเร็วและทิศทางลม	- ปล่องระบบ Polypropylene Filter จำนวน 5 ปล่อง (อ้างถึงรูปที่ 7) * Polypropylene filter No.1 (St4) * Polypropylene filter No.2 (St16) * Polypropylene filter No.3 (St17) * Polypropylene filter No.4 (St18) * Polypropylene filter No.5 (St19) - จำนวน 4 สถานี (อ้างถึงรูปที่ 6) * สำนักงานเขตประกอบการฯ (A1) * บ้านซากไม้รวก (A2) * วัดสวนหลวง (A3) * บ้านคลองน้ำเย็น (A4)	- ตรวจวัดทุก 6 เดือน - ตรวจวัดทุก 6 เดือน ครั้งละ 7 วัน ต่อเนื่องกัน (ครอบคลุมทั้งฤดูฝนและฤดูแล้ง)	- บริษัท สยามมิชลิน จำกัด - บริษัท สยามมิชลิน จำกัด
2. ระดับเสียง ระดับเสียงเฉลี่ย 24 ชั่วโมง ($L_{eq-24 hr}$) ระดับเสียงพื้นฐาน (L_{90}) และระดับเสียงสูงสุด (L_{max})	- ตรวจวัด จำนวน 1 สถานี (อ้างถึงรูปที่ 7) * ริมรั้วโครงการด้านทิศเหนือ (N2)	- ตรวจวัดทุก 6 เดือน ครั้งละ 7 วัน ต่อเนื่องกัน (ครอบคลุมวันทำการและวันหยุดราชการ)	- บริษัท สยามมิชลิน จำกัด
3. คุณภาพน้ำทิ้ง ตรวจวัดคุณภาพน้ำทิ้งก่อนระบายสู่ระบบรวบรวมน้ำเสียของเขตประกอบการฯ โดยมีดัชนีตรวจวัด ได้แก่ pH, temperature, TDS , Conductivity, BOD, COD, SS , Grease&Oil, Copper, Fe และ Zinc	- ตรวจวัดที่บ่อกักน้ำทิ้งสุดท้ายก่อนระบายลงสู่ระบบ รวมรวมน้ำเสียของเขตประกอบการฯ จำนวน 2 จุด (อ้างถึงรูปที่ 7) * บ่อกักน้ำทิ้งบ่อที่ 1 ขนาด 5,000 (W1) * บ่อกักน้ำทิ้งบ่อที่ 3 ขนาด 1,200 (W2)	- ตรวจวัดเดือนละ 1 ครั้ง	- บริษัท สยามมิชลิน จำกัด

มกราคม 2559 หน้า 47/57

มาตรการติดตามตรวจสอบผลกระทบสิ่งแวดล้อม ช่วงดำเนินการ โครงการโรงงานผลิตขวดพลาสติกชนิดแข็งสำหรับเสริมยางรถยนต์ (ส่วนขยายครั้งที่ 2) ของบริษัท สยามมิชลิน จำกัด (ต่อ)

ดัชนีตรวจวัด	สถานที่ตรวจสอบ	ความถี่	ผู้รับผิดชอบ
4. คุณภาพดิน ตรวจวัดคุณภาพดินบริเวณที่นำน้ำที่ผ่านกระบวนการบำบัดมาใช้รดน้ำต้นไม้ โดยทำการเก็บตัวอย่างดินที่ระดับความลึก 30 เซนติเมตร และดินบน (Top Soil) เพื่อทำการแยกวิเคราะห์ Copper, Fe และ Zinc	- บริเวณพื้นที่ที่มีการนำไปใช้ประโยชน์ จำนวน 4 จุด (อ้างถึงรูปที่ 7) โดยแต่ละจุดทำการเก็บตัวอย่างดินที่ระดับความลึก 30 เซนติเมตร และดินบน (Top Soil) เพื่อทำการแยกวิเคราะห์	- ตรวจวัดทุก 6 เดือน	- บริษัท สยามมิชลิน จำกัด
5. การจัดการของเสีย สรุปปริมาณของเสียแต่ละชนิดที่เกิดขึ้นจากการดำเนินการของโครงการและสัดส่วนปริมาณของเสียที่นำไป Recycle หรือส่งกำจัด	- ภายในพื้นที่โครงการ	- ปีละ 1 ครั้ง	- บริษัท สยามมิชลิน จำกัด
6. อาชีวอนามัยและความปลอดภัย 6.1 ความร้อนในสถานที่ทำงาน (heat stress index ในรูป WBGT) 6.2 คุณภาพอากาศในสถานที่ประกอบการ - H_2SO_4 และ H_3PO_4 fume	- ตรวจวัด จำนวน 10 จุด (อ้างถึงรูปที่ 7) * บริเวณพื้นที่หน่วยผลิตน้ำร้อน (H1, H7) * บริเวณพื้นที่หน่วยเคลือบบอแรกซ์ (H2, H8) * บริเวณพื้นที่หน่วยชุบสวด (H3, H9) * บริเวณพื้นที่หน่วยดึงขวดแบนเบี่ยง (H4-H6 และ H10) - ตรวจวัด จำนวน 4 จุด (อ้างถึงรูปที่ 7) * บริเวณพื้นที่ชุดขวด (F1 และ F3) * บริเวณพื้นที่เก็บกรด (F2 และ F4)	- ตรวจวัดทุก 3 เดือน - ตรวจวัดทุก 3 เดือน	- บริษัท สยามมิชลิน จำกัด - บริษัท สยามมิชลิน จำกัด

มกราคม 2559 หน้า 48/57

มาตรการติดตามตรวจสอบผลกระทบสิ่งแวดล้อม ช่วงดำเนินการ โครงการโรงงานผลิตขวดพลาสติกใต้อิฐสำหรับเสริมยางรถยนต์ (ส่วนขยายครั้งที่ 2) ของบริษัท สยามมิชลิน จำกัด (ต่อ)

ดัชนีตรวจวัด	สถานที่ตรวจสอบ	ความถี่	ผู้รับผิดชอบ
- Total Dust และ Repairable Dust 6.3 ระดับเสียงในสถานที่ทำงาน (Leg-8 ชั่วโมง)	- ตรวจวัด จำนวน 4 จุด (อ้างอิงรูปที่ 7) * บริเวณพื้นที่กำจัดสเกิล (D1 และ D3) * บริเวณพื้นที่ตั้งยัดขวดแบบแห้ง (D2 และ D4) - ตรวจวัด จำนวน 4 จุด (อ้างอิงรูปที่ 7) * บริเวณเครื่องดัดขวดแบบแห้ง (N3 และ N5) * บริเวณเครื่องดัดขวดแบบเปียก (N4 และ N6)	- ตรวจวัดทุก 3 เดือน - ตรวจวัดทุก 3 เดือน	- บริษัท สยามมิชลิน จำกัด - บริษัท สยามมิชลิน จำกัด
6.4 ตรวจสอบสุขภาพพนักงานโดยแพทย์อาชีวเวชศาสตร์ - ตรวจสอบสุขภาพทั่วไป - ตรวจสอบสมรรถภาพการมองเห็นและการได้ยิน - เอกซเรย์ปอด - สมรรถภาพการทำงานของปอด ตับ และไต - ความสมบูรณ์ของเม็ดเลือด	- พนักงานทุกคน - พนักงานทุกคน - พนักงานทุกคน - พนักงานที่ทำงานในส่วนการผลิต - พนักงานที่ทำงานในส่วนกระบวนการชุบผิวขวดด้วยทองเหลือง	- ก่อนเข้าทำงาน 1 ครั้ง จากนั้นตรวจปีละ 1 ครั้ง	- บริษัท สยามมิชลิน จำกัด
6.5 รวบรวมสถิติอุบัติเหตุและความเสียหายที่เกิดขึ้นกับโรงงานและการทำงาน	- ภายในพื้นที่โครงการ	- ปีละ 1 ครั้ง	- บริษัท สยามมิชลิน จำกัด
6.6 รวบรวมสถิติการบาดเจ็บป่วย และการตรวจสุขภาพประจำปี	- ภายในพื้นที่โครงการ	- ปีละ 1 ครั้ง	- บริษัท สยามมิชลิน จำกัด
6.7 ฝึกซ้อมตามผังปฏิบัติการระงับเหตุฉุกเฉินในพื้นที่โครงการ	- ภายในพื้นที่โครงการ	- ปีละ 1 ครั้ง	- บริษัท สยามมิชลิน จำกัด

มกราคม 2559 หน้า 49/57

มาตรการติดตามตรวจสอบผลกระทบสิ่งแวดล้อม ช่วงดำเนินการ โครงการโรงงานผลิตขวดพลาสติกใต้อิฐสำหรับเสริมยางรถยนต์ (ส่วนขยายครั้งที่ 2) ของบริษัท สยามมิชลิน จำกัด (ต่อ)

ดัชนีตรวจวัด	สถานที่ตรวจสอบ	ความถี่	ผู้รับผิดชอบ
6.8 ประเมินประสิทธิภาพการดำเนินงานด้านอาชีวอนามัยและความปลอดภัย	- ภายในพื้นที่โครงการ	- ปีละ 1 ครั้ง	- บริษัท สยามมิชลิน จำกัด
7. สังคม-เศรษฐกิจ 7.1 จัดให้มีการสำรวจสภาพเศรษฐกิจ สังคมและความคิดเห็นของครัวเรือนประชาชน ตลอดจนการเปลี่ยนแปลงในชุมชนโดยรอบและชุมชนที่เกี่ยวตัวอย่างตั้งถิ่นฐานสิ่งแวดล้อมต่างๆ พร้อมทั้งความคิดเห็นของผู้นำชุมชน ผู้นำท้องถิ่น ตลอดจนตัวแทนหน่วยงานที่เกี่ยวข้องและสถานประกอบการในระยะใกล้กับโครงการ	- ชุมชนโดยรอบพื้นที่โครงการภายในรัศมี 5 กิโลเมตร และชุมชนในพื้นที่ที่ทำการตรวจวัดคุณภาพสิ่งแวดล้อม ทั้งนี้ การสุ่มตัวอย่างให้เป็นไปตามหลักวิชาการและสถิติ พร้อมทั้งแสดงแผนผังการกระจายตัวในการเก็บข้อมูล	- ปีละ 1 ครั้ง	- บริษัท สยามมิชลิน จำกัด
7.2 รวบรวมข้อร้องเรียน วิธีการแก้ไขปัญหา พร้อมการติดตามผลการแก้ไขปัญหาข้อร้องเรียนจากชุมชนและภายในโครงการ รวมทั้งแนวทางการป้องกันการเกิดซ้ำ	- ชุมชนในพื้นที่ศึกษา 5 กิโลเมตร	- ปีละ 1 ครั้ง	- บริษัท สยามมิชลิน จำกัด

มกราคม 2559 หน้า 50/57

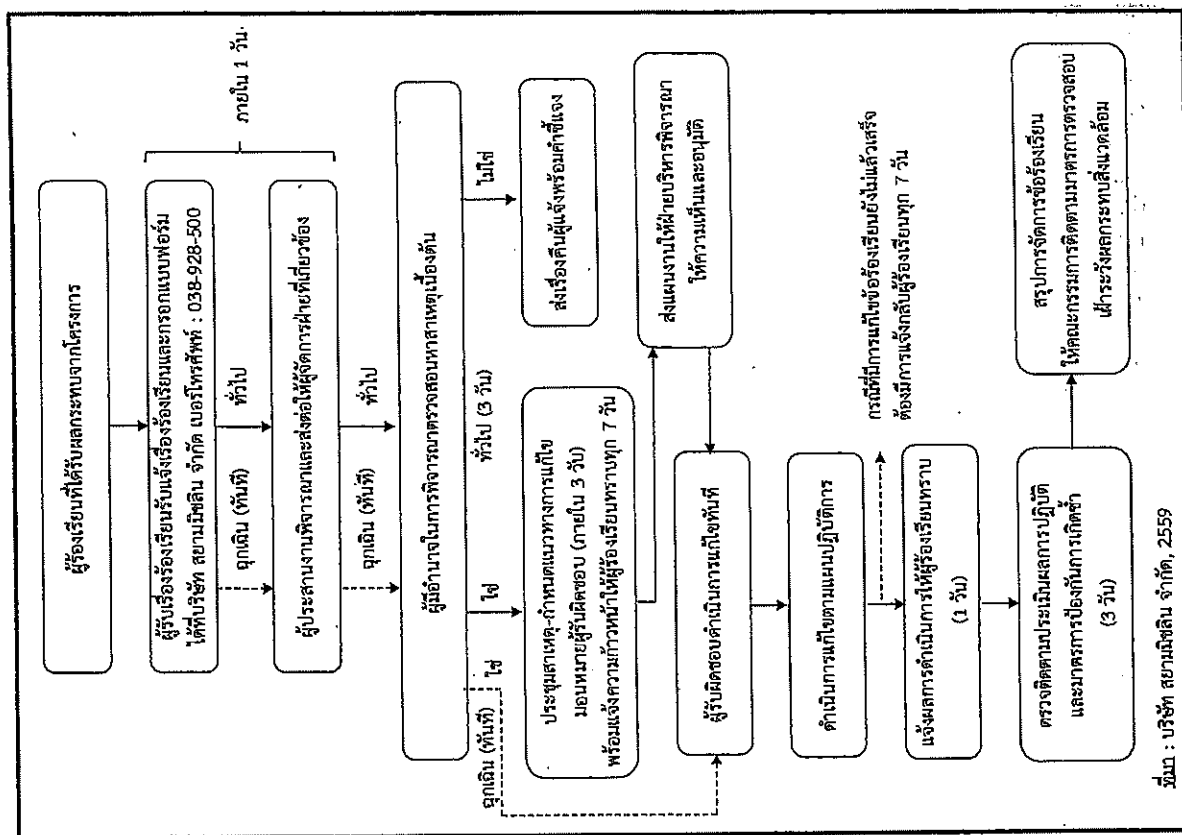
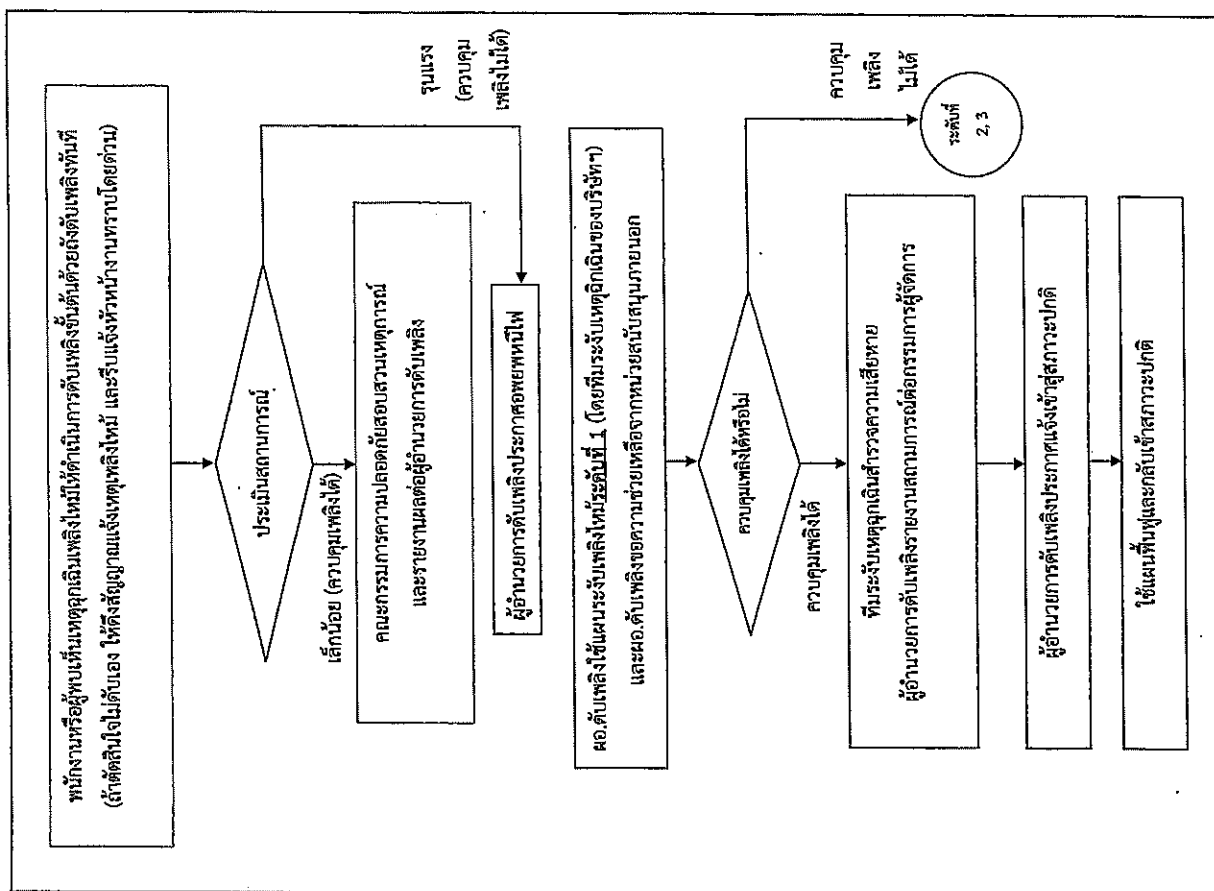

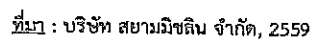
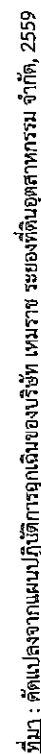

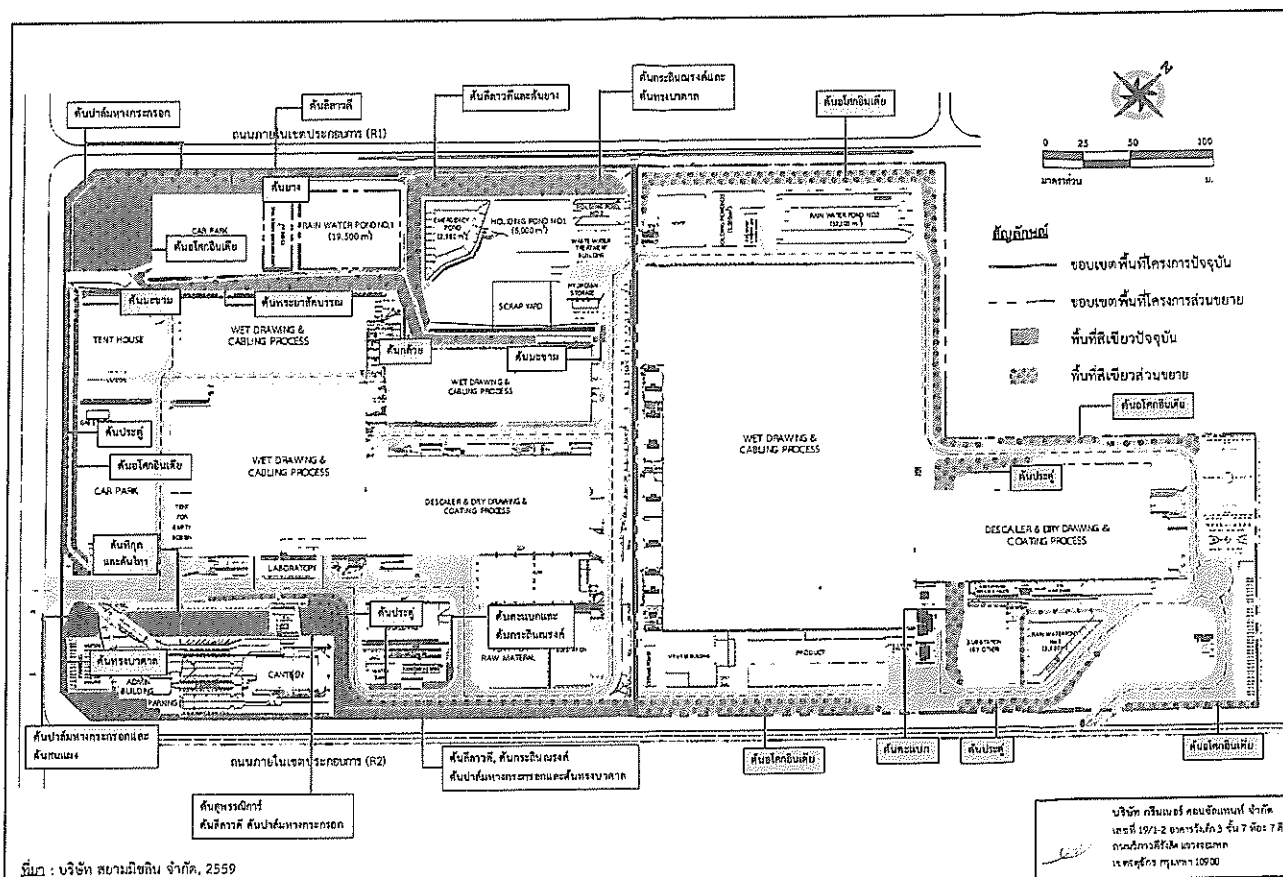

รูปที่ 5 : พื้นที่สีเขียวของโครงการ

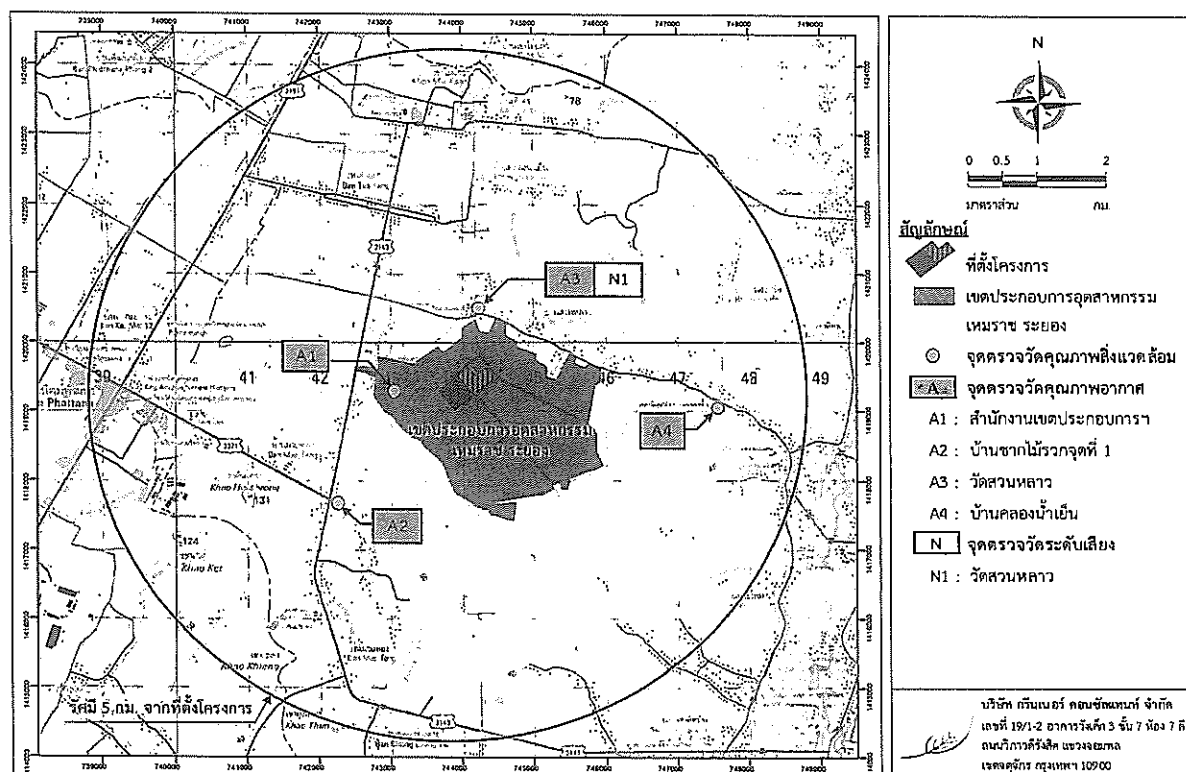

รูปที่ 6 : จุดตรวจวัดคุณภาพอากาศในบรรยากาศ และระดับเสียง

